（昭和八年三月廿三日第三種郵便物認可）（郵政特准掛號・認爲新聞紙類）

康德八年十月廿六日　大同報　星期日　第三千四百零十九號（一）

大同報

第一版

發行所 大同報社

對處國內外情勢 完遂建東亞共榮圈

——日召集臨時議會之目的

【東京廿五日電】東條內閣組閣以來、以敏活之手腕、處理國務、於廿四日閣議決定招集臨時帝國議會、今次召集臨時議會之目的、情報局發表稱、關於完遂國策、披瀝政府之決意、帝國外交、希全國民理解、而一致協力、同時爲即應緊迫之國際情勢成立追加豫算並法律案、而整備國內體制、關於完遂國策、政府之決意、已於親任式終了後發表政府聲明、以善處中國事變、而確立東亞共榮圈、與世界和平、而協力邁進帝國不動之國策、同時對處緊迫之國際情勢、表明帝國之外交方針與決意、特近衛前首相、於八月廿八日向羅斯福大總統交送之國書、披瀝除去圍繞於太平洋之險象、但執迷之美國、不能正確認識、圍繞帝國之國際情勢、當呈現太平洋上未曾有之緊迫狀態之際、故今招集臨時議會、於此空前之重大時局下、希一億國民、混成一體、而爲國奉公焉、國民宜冷靜國際情勢、協力政府善處惡劣之事態云云、

亘四日間全議案終了 由貴衆兩院積極協力

【東京廿五日電】日本貴衆兩院、對政府之臨時議會招集措置、於此內外時局極爲重大之際、將政府之決意通達於議會、俾使國民之徹底、爲求其理解與協力、而對緊急必要議案之提出全面表示好意之態度、積極協力以應政府之目的之衆議院唯一交涉團體翼贊議員同盟、廿四日聲明對國策遂行上最善之協力、其態度極爲明確、又國策貫徹同盟亦於廿五日擧開實行發起人會、協議對議會之態度、對政府之擧措之支持協力極爲確定、貴族院方面在注視衆議院之情勢、與此同一步調以應政府之措置、通達於貴衆兩院而一決其態度者如次

一、臨時軍事費豫算等、對政府不動之國策完遂之決意與支持方針之即時協贊、

一、吸收購買力之增稅案由現下之國情、財界事情行予以積極的協贊、

一、米穀增産臨時策案、乃議會側之要望、對國民之要望充分上達於政府而加以協贊、

一、其他戰時郵便物取締令並關於教育之緊急勅令事後承認案、爲臨戰下之國內對策、乃當然之措置、而作無條件之贊成、

又關於議事運營約四日間則可將全議案議竣、對於爲期國策完遂之政府之施策有積極協力之意向云

英哥軍進擊 法領索莫里蘭

【維西廿五日電】法政府廿三日接到吉布地總督之報告稱、有英軍及德哥爾軍之聯合軍約三百名廿二日突對法領索莫里蘭開始攻擊、占領塔塞尼特矣、聯合軍占領塔塞尼特後、似有繼續進擊之模樣云、

迎攻略三周年紀念期 武漢三鎭面目一新

【漢口廿五日電】武漢三鎭、於昭和十三年十月廿七日、完全被日軍占領、已歷三載星霜於茲、今已由慘苦之戰禍中、呈示强力的復興氣象、武漢今擁有人口百餘萬、爲東亞防衛上最前線之基地、面目一新、廿七日感激之攻略三週年紀念之佳期、此乃爲日軍將兵尊重之犧牲、與莫大苦勞之結晶焉、當時於武漢陷落之際、敵人執拗抗戰、企圖奪回、但應機而起、奮勇反擊之日軍威力下、徒以蛋擊石、招來莫大損害而敗退、日軍堅若鐵桶之守備隊、一擧而得周圍地區、於攻略時、日軍主要之作戰、列記於下、襄東、襄西、南昌贛湘、宜昌、漢水、豫南湖北等、加以今次長沙作戰、可見蔣政權極傾全力而欲奪回武漢之野望、全然被日軍擊碎若泡影、收得赫赫戰果之日軍偉大之戰力、實堪驚異、綜合過去三個年間、武漢周圍之戰果如左

敵遺棄屍體　八五〇、六七五

俘虜　五六、九九七

日軍鹵獲品＝野山砲三三九、迫擊砲六五五、各種小口砲二九一、重機一、一五五、輕機五、二六八、小槍一一三、六六〇、擲彈筒一、七七三、砲彈四〇、七六三、迫擊砲彈二三九、四一一、各種砲彈二八八〇一、重輕機、小槍彈六、四九九、〇〇〇

攻略三週年紀念諸行事

【漢口廿五日電】當茲十月廿五日、爲日本武漢攻略、三週年紀念武漢自慘遭戰禍後、其建設與更生頗賴日本軍官民之協力、廿五日起至完全占領之廿七日、亘三日間、爲武漢更生之武漢三週年紀念日由陸海軍及現地代表擧行講演、更擧行日華兩國民合同慰靈祭、於漢口神社祈禱在住同胞之武運長久中國側有華中青年聯盟講演街頭、慰問陸海軍各病院、中國同志軍之市內進行、及其他電影等、極現多彩的武漢更生象徵云、

畑總司令官慰問傷病兵

粉碎奪回沙市迷夢 潰滅郝穴地區殘敵

【漢口廿五日電】日軍梶浦、桐野、兩角、鵜澤、丸山等各部隊、對以郝穴爲中心而蠢動之敵第十五師一萬名、廿日以來、開始殲滅行動共後更擊碎敵軍陣地、廿二日未明、完全佔領敵軍據點郝穴、繼續掃蕩附近一帶、廿三日晚達沙岡（郝穴東方廿五公里）粉碎敵軍企圖奪回長沙之迷夢、完全潰滅蠢動之二個師、其戰果如左、

敵遺棄屍體千四百七十、捕虜廿七、及其他鹵獲品多數云、

治安肅清工作奏功 蔣共無已恢復餘地

——中國派遣軍報道部發表「週間狀況」

【南京廿五日電】中國派遣軍報道部、十月廿四日發表週間戰況如左＝

八月中旬以來、續行之晉冀察邊區之赤色軍剿滅作戰、復行徹底擊滅敵人戰力、覆滅根據地及施設努力於治安肅清工作、故共產軍亦無從再事恢復工作之餘地、

又南部山東省之對共產軍作戰、亦獲得預期以上之效果而於十七日結束、既虛張聲勢妄想奪回鄭州之敵第廿二師、十六日遭日軍之反擊、而覆滅共基地張庄街盂庄、使共已陷於缺乏戰力之途因此重慶之逆宣傳長沙戰捷而使外國武官新聞記者團視察長沙一事、反而招來欺瞞暴露之逆果、遂不得不承認該已失落、

宜昌之奪回虛傳亦隨之雲散霧消、前者企圖於沙市南方地區渡過揚子江而擾亂日軍後方之第一師及第十五師、已於郝穴沙市南四十公里、揚子江北洋附近竟遭追擊而瀕於覆滅於九月下旬完成第一期工作之揚子江下流地區之清鄉工作、已延入新四軍及九軍多年盤踞之無錫江陰縣下、從事於本工作各機關之內容、機能等極爲充實、和平地區完成之實力、信念亦極爲鞏固云、

重慶夢想總攻 向美提出軍事要求

【南京廿五日電】現重慶之馬格爾達少將以下美國軍事代表團之動靜、已誌本報、其目的不外在於使重慶軍整備而謀軍事援助之具體化、同時欲以促進重慶方面明年度總反攻之計畫、傳重慶方面對該代表團、已提示軍事反攻計畫書據確聞重慶軍事當局依據該總反攻計畫、對美國會提出下列之軍事要求

一、美國除供與重爆炸機輕爆炸機及戰鬪機合計五百架外、并組織航空訓練團、在美國受訓練此外於中國內設航空廠第一期訓練團最近即將出發渡美、

一、陸軍關係、機械化師團之建設、仰賴美國之協力、又組織參謀團、配屬於各戰區、使其指導軍事、

一、除汽油、鋼鐵等軍需材料之外、并供與兵器廠建設資材及野戰病院用之醫師、藥劑用器具等、

一、供與建設滇緬鐵路之工作員及機材以上之美蔣合作、尤足

潮陽周圍殲滅戰

【汕頭廿五日電】日軍坂本、萱野、石井、平澤、林等精銳部隊、對於潮陽附近山岳地帶蠢動之敵豫備第六師、約三千名、廿二日深夜、開始砲火攻擊至廿三日晚、於潮陽附近西北十三公里之超營山包圍敵軍、與以殲滅的打擊、現已判明戰果如左、

棄屍四百五十三、捕虜百廿二、

如有餘錢請到

國債

滿洲興業　藤本證券　滿洲野村　滿洲山一　滿洲川島屋　滿洲大商　滿洲角丸

夏威夷防備 製油總辦自誇

【舊金山廿五日電】檀香山懿迦製油公司總辦薩迦氏、對目下舊金山擧開之海運業大會、關於檀香山方面防備狀況、談述如左檀香山方面、防衛陣、勢如鐵壁、無論如何强敵、亦不得攻入、於夏威夷全域、設有多數之飛行基地、於美國歷史上、亦爲最大之海軍基地、全島形成要塞化、倘有威脅於美國之安寧及主權者、立即予以攻擊云、

蘇自認退出洛斯特夫

莫斯科市民將準備市街戰

【倫敦二十五日電】據莫斯科放送稱、蘇聯當局確認防衛洛斯特夫地區之赤軍、已退至新防禦線、一方赤軍情報、一面雖否認德軍迫至莫斯科前面六十公里之地點、但他一方面亦認全戰線頗堪憂慮云、

【魁比塞夫廿五日電】蘇聯情報局發表＝蘇聯政府之一部已由莫斯科向庫比西夫遷移完畢、但以史達林議長爲首檢之國防委員會仍留於莫斯科云、

悲慨奮告如下●莫斯科現已危在旦夕、然而我等決不廿殺首稱降、我等當準備以莫斯科全市爲市街戰之決戰場、使街頭皆成堡壘、使市民皆成兵士、則莫斯科必成無數德軍之葬身處矣、

蘇鎗殺三元帥 幹部瀕潰滅

【柏林廿五日電】據可靠消息稱、烏羅西洛夫西北部方面軍司令官、齊模先克中西部方面軍司令官及卜敦諾義西南部方面軍司令官三元帥、因敗戰責任已召還莫斯科而被罷免、按從來史達林書記長之手法、似已處槍斃之極刑、該三元帥之後繼者究竟爲誰、尙未得確息但其他軍長、師長以下高級指揮官或被處分、或已戰死、或遭捕虜、已所餘無幾、同時動員兵力與武器已幾缺不足、致多人組成之近代的軍隊事實上已不可能史達林爲對處如此情勢今後除專用游擊戰奇襲德駐屯軍外、已無其他辦法據傳以紀米特洛夫國際共產黨書記長爲指導者、已於喀山設置游擊作戰之教育機足、此種戰術豫想今後當能大事活動、但德軍側自最初即已考慮十分對策、據德側軍事專家言以游擊戰術恢復失地並驅逐德軍、實爲絕對不可能之事云、

新民會全聯閉幕

【北京廿五日電】昂揚華北一億民衆之總意、自前廿日開始、在北京中南海懷仁堂所擧行之新民會第二回全聯會議、以上呈議案二十件爲中心、由各地出席代表之終始白熱的討議、迄廿四日正午、歷四日間之新生華北之家族會議、遂圓滿閉幕矣、以所上呈之議題廿件觀之、其大半係關於防共之華北當面的重大問題第一即對共產黨問題、對此由根底剷除之、而發揮華北眞正光榮之爲東亞共榮圈一翼的眞價乃一億全民衆所衷心熱望、其對此深切表示積極性故非常堪以注目、並且今次會議、所審議之各議案、全部送附於政務委員會以企其迅速實行云

太平洋（二）

輪形陣是甚麼？

倘言及美國渡洋作戰、自然可以聯想到輪形陣、但是這個輪形陣是甚麼？乃先將主力艦隊、補給艦隊置於中心、以此爲中心作成廿浬（海里）半徑圓形、於此線上配備輕巡洋艦、更在此線上作成五浬間隔之圈形、其上配備驅逐艦、再於其外方視認距離作成一圓、此線上配備潛水艦、以主力艦爲中心、布成以三段構造之警戒陣

其外在主力艦前方二百浬乃至五百浬、以巡洋艦十一隻、配成甞間橫一字形、其間隔爲二十五浬、就是二百五十浬海面、列成搜索排叉前哨搜索排以外、向用八隻巡洋艦、使各距十二浬、而任前後左右之警戒

這樣的排列起來、實在是威容堂皇、可是美國艦隊、在可能是多抽休養時間、所以問題在乎他們自基地而到陣地的悠悠寸法所以能否達到照他們夢想計畫行動、是一個問題、例如遇到奇襲、天候險惡狂瀾怒濤時、能否取得所欲的連絡、不是一時半晌所能知道的

用時速十五浬橫斷太平洋時、必須十日乃至十五日、雖然是美國、須知有作戰實行之不可能的事實所以、因爲這個作戰過乎有名、在計策上來說、雖可以謂之爲細密不過美國海軍有否善克橫越太平洋怒濤之自信、不能沒有疑問

白人之侵略南洋史觀

南洋前期被白人侵略 後期開始確立共榮圈

這個可區分爲普通三期先說其第一期、此期爲「葡萄牙」「西班牙」時代、西紀一五〇九年葡萄牙保險隊長、爲求東洋之寶、而來馬拉加、保險「阿姆貝那」「帝娜特」「甲巴」「馬志拉」「福連斯」「斯莫巴瓦」「諦摩爾」等島、而得滿搭丁字、肉豆冠、肉桂之貴重品歸國以來、東洋貿易則經共一手包辦、發揮共南洋一帶威勢、奮起於獨占東洋貿易

而西班牙呢、於西紀一五一八年八月十九日麥哲倫至太平洋、依轉至西部而橫斷太平洋、一五二二年四月、到着非律賓、於西班牙據有非律賓、與葡萄牙相並而君臨南洋

第二期是奧大利時代、令赫特曼爲指揮管之奧大利探險船隊、進入了太平洋乃是西紀一五九六年、於是忽然成了奧大利的黃金時代、獨立未久之奧大利、驅逐了老衰之葡萄牙、使西班牙懾伏、於是南洋廣大之各島、未費力的收納於自己手中

第三期乃英國時代、英國由於經營印度、無聲無息蓄積了充足的餘力、是以自十八世紀末頃、不斷的向南洋侵入、將馬萊半島北帝爾諸比爾馬等、被着而室吞併下去、使中華民國化成半植民地國之元兇、乃是老獪的英國不問可知了

以上之三期、南洋成了前期、然而後期從今將要開始、南方共榮圈之確立是不是緊要？

（5）達包州

「達包州」此州較日本四國尙大、其最大之街爲達包市在「達包市」附近、住有二萬數千人之日本人、當然日本人是移民、即在現在而言、若無此日本人大有不能支持之槪、進而言之、日本人即共土地之支配者、稅金方面、約九成是日本人交納、是以不惟使此街發展者係日本人、而使成貿易港者亦日本人以外開拓土地、完成道路網無一不是日本人所爲而一般土人、都爲日本人傭工、日中歡歡喜喜中而勞働、所以形成了共存共榮之樂大地

日本人在此處、都從事此地、乃明治二十六年、栽培馬尼剌麻、彼等初到當時達包僅不過鬱然大原始森林、於是日本人一方與熱帶病、野蠻人、痒癘的氣候相爭鬪、一方開拓土地、以幾多熱血始造成今日之發達、因此乃成了馬尼剌麻之主要產地

假若日本人不渡航此地今日之達包、不過日人之小村而已、況且、看達包的現實、日本人係如何勝任的民族、適於南方的生活、乃爲不動的有力證據

日、葡航空業務協定

——日情報局發表〝內容〞

【東京廿四日電】本月十三日、千葉駐葡公使與歐薩立札爾葡外相間簽定巴拉奧、德里間航空業務協定、情報局廿四日午後五時發表該協定內容如次、

△關於巴拉奧、德里間航空事業設定之日本國政府葡萄牙國政府間協定大日本帝國政府及葡萄牙國政府爲謀設定日本國、帝汶島間之航空連絡、乃簽定諸規則如左

第一條 葡萄牙國政府對日本國政府指定之日本國航空輸送會社許可在巴拉奧或者日本國政府指定之附近地點與德里間經營往復定期商業航空事業、

第二條 日本國政府亦對葡萄牙國政府所指定之葡萄牙國航空輸送會社許可在德里與巴拉奧或者日本國政府指定之附定地點間經營往復定期商業航空事業、

第三條 前二條中規定之航空輸送會社、有輸送信件、旅客及貨物義務之兩國政府、由對方政府指定之會社對右信件旅客及貨物之輸送、相約互束不加任何不當限制、本條規定兩國政府之一方甚於國家之理由於共領域內、不準妨害從事第一條及第二條之規定經營航空事業之會社一切使用人或在會社之航空機乘員及旅客上陸及滯在、

第四條 爲經營第一條規定之航空業務、日本國政府指定之航空輸送會社由於不可抗力、如非不可能之際、只少須於二週間內實施往復飛行一次、又照第二條規定之葡萄牙國政府指定之葡萄牙國的會社亦有同樣義務、

第五條 葡萄牙國政府對日本國政府指定之日本國航空輸送會社、如認爲於帝汶地區上空航空路有實施飛行之必要時、則供與一切利用地上設備及技術的便宜、及保障、對此日本國政府對葡萄牙國政府指定之葡萄牙國航空輸送會社如爲於日本國領域上空航空路有實施飛行之必要時、日本政府亦供與利用地上設備及技術上的便宜及保障、

第六條 於本協定實施上必要之技術的細目、於兩國有權限官憲間署名之文書上規定

第七條 日本國政府對一會社取消指定時、留保其他日本國之航空輸送會社指定權利、葡國亦同此、此際之許可對第一會社立即無效、許可條項通用於其後被指定之會社、第一會社對受取消息通告之政府、不得提出任何要求、

第八條 本協定規定之日本國航空事業、由能以供與利用地上設備及技術上的便宜日始、於最大限六個月期間內仍未開始時、本協定必須失效、本協定除掉不可抗力時、越過六個月、右業務中斷時亦失效、

第九條 前記航空業務之規定、限於不抵觸一九一九年十月十三日關於航空之條約規定並本協定或在一九一九年之條約時、於被飛行國領域內、由實施之法令及規則加以規律、葡萄牙國及日本國之會社之航空機於日本國及葡萄牙國之領域上遵照被飛行國政府之規定之航空路飛行、由右航空路脫離、僅可於緊急或由被飛行國政府之同意時方可、

第十條 本協定規定之許可不許有排他的性質、兩國政府各於共領域內遵守適當之條件、方可完全保留共許可設定航空事業之權力、

第十一條 第一條及第二條規定之業務、帝汶及日本國欲向國外延展時必須兩國政府同意方可決定、

第十二條 本協定由署名日始實施、有效期間五年、共後可自動的延長一年、但兩國政府任何一方、於有效期間或延長各年滿了之六個月前、對他方政府豫告、方可廢棄本協定、

第三期自動車及外帶裏帶訂購受理

遲啓者敝社此次對各種車類業已豐富備齊關於各種代用燃料裝置亦有多數準備需要者務希按左記火速訂購是盼

車種
△ニッサン　貨物車　乘合車　乘用車
△トヨダ　乘用車（新日本號中型車）
△ダットサン　貨物車　乘用車

膠皮裡外帶之尺寸
四〇〇—一六　五〇〇—一五
五五〇—一七　六〇〇—一六
七五〇—二〇　三二×六
三四×六　三六×七

定購截止
十一月十六日

定購地址
○奉天、興安西、南各省　本社或奉天營業所
○新京特別市、四平並吉林省以內撫順、九台（雙陽各縣以西）　新京支店　公主嶺出張所
○濱江、北安、黑河各省　哈爾濱支店　孫吳出張所
○龍江、興安東、北各省　齊齊哈爾支店
○牡丹江省　牡丹江支店
○安東省　安東支店
○錦州省、熱河省　錦州營業所　承德出張所
○東安省　東安營業所
○三江省　佳木斯營業所
○間島省並吉林省以內舒蘭永吉、盤石各縣以東　吉林營業所
○通化省　通化營業所
○關東州　大連支店
（關於車輛用紙各店均備有樂取即行發給）

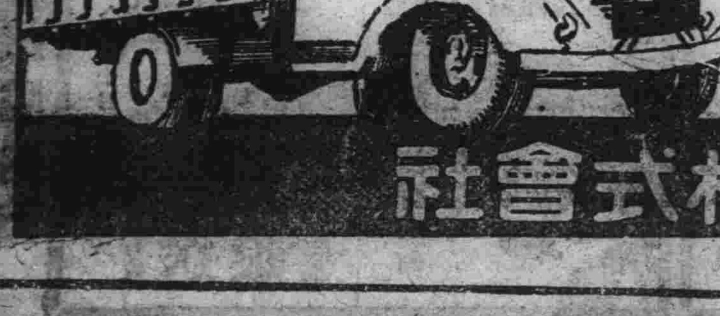

奉天市小西區惠工街三段　同和自動車工業株式會社

不顧法令私沒稅金 飲食店業發財有術
責任當局將行嚴重調查

政府自從頒佈新稅和增稅的各種法令以後、爲對於從前關稅的遊興飲食稅和地方稅的觀覽捐改組而吸收、將稅率提高、在以往不滿五圓的飲食價金是不課稅的、但現在喝一杯咖啡的錢也要課稅、察規定中一年內賣錢金額不滿兩千元的小本飲食店或簡易食堂每人五角以下的、在這兩種情形之下由稅捐局長認可免稅、是以一般飲食店、鑒於這種機會、認爲在經濟統制的時候、是發財的惟一出路、所以對於稅捐局發給的飲食票、往往就不利用、以備弄私舞弊、充飽私囊、責任當局、對此極爲注目、最近將由關係方面組成遊動班、加以嚴重調查、倘有故意不用納稅飲食票的、一經查出、決施行嚴重懲罰云、

納稅報國之污點！ 會社員勤勞所得稅 延納者居半數

爲謀戰時體制下槍後國民納稅報國徹底之新京稅捐局、得新京特別市公署之援助、對時下納稅成績最劣之勤勞所得稅、徵求隣組之協力、而以回覽板之效果期待納稅之完璧、勤勞所得稅乃官吏、公吏、會社員、銀行員、店員及各種組合職員之月俸爲八十七圓以上者【津貼包含】所課之稅、由官廳會社、店主、組合等預先對所屬職員、社員、店員等徵收之、而於翌月之十日以前提交於稅捐局、但經過十五日而考察廿四日之納稅成績時、國都之納稅義務者千五百二件（會社、官廳爲一單位）之中納稅者僅只八百件、稅捐局自八月十五日始、亘一月間由於納稅督勵班活動之結果、未納者之摘發成績如次、

△法人一九（納稅人員一六三）△個人商店二三五（九六三）△徵稅額四萬九千圓又對五個月以上滯稅者之左記各店（計二百件）最近將採取追徵處分之方針、

△株式會社＝（日系）滿洲煖房、滿洲野村號武道具、丸文商店、滿洲興拓、滿洲物產、白洋社、東方印刷、帝都影院、帝都建物、大同相互建築、新京不動產、樺甸炭鑛、天野商店、星野組、滿洲電氣土木、西本組、東拓土地建物、東洋火災保險、三和膠皮、市川組、（滿系）德昌行、

△合名合資會社＝（日系）川上鐵工所（滿系）安惠棧、永興工廠、會合棧、華盛東、乾信工廠、協成玉、玉禧福、金先天、義興厚、金龍洋行、慶豐長源豐利、洪昌盛、

稅捐局對此種納稅義務者之不法措置、極爲激憤、現正考慮以斷然處置中

[illegible]勞所得稅於稅金中雖額數最少、但滯納者最多、自創設四年以來、多有不知此種稅金之意義與故意滯納者、爲期本稅調查之徹底、而決定從事取締但尤望於未被摘發前當自奮起納稅之協力爲盼云云

奉養老母責無旁貸 異鄉女子落水爲娼

張聚昌是山東省掖縣人、於三年前爲謀生活出路而來滿、原籍家中遺下老妻張趙氏、幼女來順、（現年一八）雖料老張來滿後數年並無音信以慰其妻女最近趙氏無法、乃携其女於本年八月間來京尋找、不憶杳杳黃鶴、無從追踪母女二人困於此種絕望下又因宿食無落、盤川告盡於百不得已中、焉能坐以待斃、於是母女兩人計議之下、張來順姑娘甘願一身落溷、除可以奉養老母免爲餓綏、己身也可苟延殘喘、於是找到一個叫王海山的、由其介紹、將張來順以七百元的身價、押於歡樂地三喜堂、但趙氏得錢生活雖已有法、而清白女子墜落人間地獄、殊爲可惜云、

（問答）

吳新芝問　由外縣遷移到奉天市、呈報戶口時、警察派駐所索要戶口遷移證、無此證者不予註冊、但不註冊即不能到區會請領配給通帳、當此生活品配給時期、數口之家食糧難求、如何是好？且原住地方、向無遷移證之規定、雖幾次請求發給、亦均未辦到、此誠令人無法可想、故專請指示爲幸

答　原住地方既無戶口遷移之規定、可將此意旨向警官陳述、由不難得其允許、報戶口本是一件重要事、領食糧與各種必需品尤爲生活中之大問題、此種情形、警察官自然明白足下據情請求可也、

張成新問　理科能否自修習學、並請介紹幾本相當的書籍、及指示自修的方法、

答　按理科之爲學、括有物理化動植礦諸科、物理須實驗、動植礦倚標本、皆不能離却直觀研究、欲自修習學、殊非易易、至自修書類、更鮮專用的善本、有志攻讀、會須從師爲要、

胡蓬閣問　合名會社與株式會社之區別若何？

答　合名會社係數人合組之無限公司、株式會社則爲七人以上合組之有限公司、

市民關心衛生 健康講演會聽者極衆
自今日起仍分地舉行

隨同本月全國第一次國民健康週間（自二十日至二十六日）之展開、市當局爲謀衛生思想之徹底、浸透於一般滿系接客業者（妓館飲食店、澡塘、旅館理髮業影院戲園）曾規定自廿二日起廿八日止、每日午前九時起假市內各影戲院招集各業者舉開健康講話會、由市當局派遣醫學權威者、對一般衛生常識、性病之預防、及治療等、日常重要醫學知識加以懇切講解、以促起該等之注意、該講話會自開始舉行以來、成績異常可觀、共第一日爲市民大戲院、參加聽講者亟爲踴躍一時竟達一千五百餘人之夥、共第二日爲新京影戲院、聽講者亦突破一千名之多、及至第三日之二十四日（長春影戲院）更呈空前之盛況、聽講者之多場內幾無立錐之地、一般商人頗痛感衛生知識之缺欠、莫不態度緊張津津傾聽、加之講話者中肯親切講述詳盡、雖至閉會聽者仍毫無倦色、對當局此舉亟爲贊許、衛生知識亦均領會良多、對此種良好之效果、當局亟爲滿意、因畢期在邇、尙望市民踴躍前往聽講、共餘之四日間廿五日爲新京電影院、廿六日爲國都電影院、廿七日爲新民大戲院、廿八日爲國都電影院、望市民屆時參加可也、

義劇得金六千元 可爲災民之賀

新京特別市社會事業協會主辦之百斯篤罹災者救濟大會、已於昨晚閉幕、此次票價總收入額爲一萬八千元、除扣除國稅一成五外並加劇團及影院或其他一切開銷等每日三千元預算、此次之救濟會存利金只得六千元、不過此乃大概之預算、不日即將正式發表一切開銷之細目云、

滿鐵自動車 營業成績轉好

【奉天電】滿鐵受託經營之自動車事業、迄於去年每年賠累五六百萬圓、此爲滿鐵事業別賠累中最大之金額、但本年度上半期（四月—九月）營業成績因收入增加與經費節約、收支已可相抵、即自本年四月實施平均四成五分之運費增加、同時整理閑散路線、使運送距離向上、運送量增加、故收入約增五成、支出亦因各項節約而收顯著成績、然下半期因進行代燃化、經費不免增加、但本年度自動車事業之賠累減少則爲確實之事。

關於代燃化、滿鐵決用焦子、酒精、液化瓦斯三種、代燃化由明年度將大量施行云、

田莊台國優校生 節約獻納國防金

田莊台街公立國民優級學校全體學生、感於國民對國防責任上之重要、特於節約口號下、醵金拾二元三角四分、作爲國防獻金、已於前日交到本報、此種學生之赤誠、殊令各方感激云、

肉體雖失精神未死 虛與委蛇原爲吃飯
他要圖偕老結果落場空

本市長通路南頭住戶許某、年廿餘歲、原籍哈爾濱人、受過中等教育、但是父母早亡、只留下許某一人孤苦伶仃、娶妻劉氏現年十九歲、性甚風流、自與許某結婚後即來新京意圖謀一生路、不想人地兩生走頭無路生活發生問題、許某日前爲謀求職業往外城尋友、劉氏一人在宅、有張少亭者、木材商於日前因事得與劉氏相會張某少年風流、一見劉氏容貌甚美即思染指、劉氏空幃難守、又感於生活困難、遂一拍即合、秘密同居在二馬路某大旅社、張某爲買劉氏歡心計、每日東遊西逛、買衣購物、好不快活、不想劉氏非眞心愛張、不過暫圖一時生計日昨張某爲謀與劉氏作長久計、欲携劉氏同逃、劉氏感於內心慚愧、突然反變、隱避不見、老張空費心機、花費甚多、落得一場空云、

一人勤勞既能興家 衆人勤勞當可强國

菊花展覽 隨便參加

新京園藝協會爲陶冶市民對於菊花之愛好、特定於本月廿七日開始至來月四日、約八日間、假三中井百貨店五階、舉行新京市菊花展覽會、該會歡迎市民隨便參觀、倘市民自己栽培者、願供市民觀賞者、可於廿七日前向園藝協會申告云、

無線電歌唱大會 今日午後比賽

滿洲帝國教育會及滿洲電電會社共同主辦之全國初等學校學生歌唱比賽大會、擬於廿六日午後一時、開始比賽、由全滿參加之八處、已在本月十二日決定之代表演唱、對由營口錦州、安東、奉天、新京吉林、哈爾濱、齊齊哈爾各地十五名代表共同合唱指定歌曲〃朝〃、至午後二時半終了、同時由新京放送局聽取成績、決定選取四名、並在午後兒童時間發表、希我市民敬聽兒童之歌唱云

高粱醬試食會
由民生部職員舉行

奉天農大講師堀部三郎氏、打破從來一貫的醬須用大豆製成之觀念、發明以高粱、包米代用製成之、廿四日午後二時、於民生部食堂、舉開代用醬試食會、有民生部各參事官科長十餘名出席、一同嘗食田中爵一榮養士自作之食物云、

電車將出現於街頭
預定廿八日試驗運轉

國都五十五萬市民翹首待望中之市內電車、預定於下月一日準時開通、於是國都市民之行路難、居時將應刃而解矣、現鐵軌已全部敷設完畢變電所及空中線已按設萬全、其主要部分之車輛均由日本各大都市陸續運至、東新京滿鐵鐵道工場、俟裝設塗漆完畢預定於本月廿八日前運至錦丘高女旁事務所將於廿八日試驗運轉、故新京交通會社現正積極於各預定電車站地點、建築車站、預料有三四日內定可建築完畢、如廿八日試驗成功、則十一月一日國都市街定可出現電車云、

裝成者運入車庫

遠行渡海、運至國都之東京市電、神戶市電、大阪市電等之電車、自運京後、即於東新京滿鐵工場徹夜裝置、現已裝設完畢二十五輛中東京市電之四輛、爲運向南新京之車庫、故於二十四日晨由橋口新京交通專務、中島支配人等、親自指揮自國際運輸臨時出動之工人五十餘名將裝置完畢之車體、曳於載重汽車上、然後即經長春大街、大同廣場、至誠大路一路運往南新京車庫途中行人睹此皆引目張望不忍遽行、又預定繼續於二十五日完成二輛、二十六日三輛順次運往車庫云

酒は　富士

關東州選手出發
參加明治神宮大會

【大連電】出席第十二回明治神宮國民體育大會之關東州選手團、河合團長以下二百六名選手、由廿四日午前八時卅分、於大連神社、有抑井州廳長官以下列席、舉行結團及壯行會、於神前嚴肅祈禱後國旗先行、堂堂隊伍於街頭行向埠頭、十一時乘出帆之黑龍丸、由官民各代表、於學友同寅等歡呼聲中而就壯途

保存渤海文化 東京城之遺跡
鳥山教授再赴現地

應民生部之囑託、而調查昔年渤海文化以東京城爲中心遺跡之東洋史權威者帝大教授鳥山喜一博士廿三日午後一時五十分乘望號來京、宿於第一旅館廿四日訪問民生部談話如左：

東京城之調查、於去年及前二回由歷史方面已經實行、此次更進一步欲講求保守上之適當措置、鏡泊湖之南方亦有渤海之遺跡、可能範圍內亦欲加以調查、東京城之城壁、宮殿、寺院等遺跡、於建築史上之趣味頗多、王宮之遺跡雖於康德元年已爲原田博士發掘、可能時欲繼續發掘寺院及其他之遺跡云

又鳥山博士廿五日午前九時廿五分乘新京發之列車途經哈爾濱而赴現地約於現地行一週間之調查云

祝我建國十週年紀念 派遣功勞子弟來滿
以期增强日本國民之認識

友邦日本、基於日滿一體不可分之緊密關係、且回溯當年日本紀元二千六百年之際、我國曾舉行各種盛大之祝典是以擬當明年滿洲建國十週年之際、亦決行各種慶祝行事、並於本年五月十二日、於日本東京、以現任內閣總理大臣東條英機氏爲會長、創設『滿洲國十週年慶祝會』、實行滿洲建國十週年、各種紀念祝典及諸般之紀念事業、以慶祝聖戰下意義極深之滿洲建國十週年、確認日滿綜合建設力之偉大實績、且追溯滿洲建國當時之意氣、及承認當時帝國之決意、以滿洲國爲東亞新秩序建設之大陸新秩序建設之先驅者重大之性格、廣向內外介紹、茲者爲使日本國民對滿洲認識深刻、且爲慶祝紀念事業之一、乃決定於明年滿洲建國十週年之夏季、由全國每縣選拔建國功勞者遺族子弟之代表三名、計約二百名、派遣我國、參拜建國神廟之一切、及戰跡並開拓地等、以期日本國民之對滿認識深刻强化云

遊動放送局隨行記 【中】
本報記者　劉恩沛

嫚妙歌聲傳入鄉村 稱奇嘆訝行人駐足

午後零時半、在悠揚的音樂聲中、車駛開了金路河一帶、只賸下些飯盒的殘骸和螞螞的餘黃、下午的太陽、呈着貢金色、射在豐穰的滿洲沃土上、大地已經都光了、割完的田頭、活像新落過髮的和尙

× ×

兩輛放送車依舊馳行在漫無邊際的大道上、轆轆的輪聲、單調地響着、這時由電電事業課的松岳班長向大家解釋一些車的構造及作用、

據他說鳳凰、麒麟兩輛車每輛是十萬圓製造費、計畫是三年前就立定了的因爲種種緣故又經多方審愼的研究與改造至本年才告完成所以此次的成功不能不說是苦心慘澹孳孳經營的結果、外國這種情形雖然也有但是因爲外國的無線電普及狀況很好、此外對集團的收聽有放送塔、所以放送自動車的方法、除掉對鄉村宣傳特別的放送內容外、據說是不常用的、然而在我國放送事業尙在幼稚的現狀下、由於放送自動車的完成、將來放送的宣傳、效果與實施部面、正所謂無分都市與鄉村、且發展爲移動的形式、這實在是滿洲放送事業在發展過程中的一個劃期的階段、

× ×

至於兩個車的作用、鳳凰號是發信用的、麒麟號是受信用的、車頂上都可接設一丈餘的天線、拉上天線、用自力的發電機、就可以任意收放各地的放送、同時也能自己單獨向外放送、在技術上的性格放送自動車、就是縮小的放送局、車的前面有電流計、電壓計、旁面有調整音量的裝置、同時兩個車內部留聲機、隨時都可以放送唱片、所以鳳凰和麒麟兩輛汽車的相依爲用、正和寬城子與孟家屯的相互性能一樣

× ×

聽完電電當局的解說、我們對這放送自動車的性能越發覺得値得尋味了、說來說去、遡本求源、提到馬克尼的身上、一位科學者費盡心力、絞盡腦汁壓搾出來的精華、給後人留下的福利正不知多少、而且不分國界地域讓我們也享受到無綫電的幸福、後人在欹枕靜聽那曼妙的歌聲的時候、也會驟然動心想過這苦心慘澹的由緣嗎？

× ×

道旁有許多茅屋籬落、鱗鱗的糧穀、都落成大垛打完的糧穀、還有沒打完放在場院場泥上打轉、接着聯想到五穀豐穰的秋色和一夜連加響到的詩境、

× ×

車到双橋子、道路有修的地方、新鋪的石子、還沒壓好、車的速度放緩了、和步行的一樣、「喂！那邊來兩個高籠大嫂」！雪風推我一把、果然頂着包袱的兩個人走來、對我們坐着的車、指手劃脚、剛走到近前、以爲車是站着了、忽然上前用手一摸、不料車沒站下、而且車皮也許摩擦率小一點、兩人悵悵然喊着這怪物、意思像是說它太滑了、比鮎魚還難抓、一羣孩子走過來、「懂得嗎」？我由窗口向外問、「無綫電」！一個戴着小毡帽頭的孩子搶先喊着像這樣沒入學的村童、也能懂得無綫電、這的確是文化開通的現象、

（照片放送自動車）

專殺頑性病原菌

急性淋疾　慢性淋疾　婦女淋疾　中耳炎　肺風　扁桃腺炎　蓄膿症　膿流牙患　一切化膿症　敗血症　丹毒　產褥熱

ALBASIL

東亞唯一的高分子化學元素劑

阿爾巴基爾（片）

本劑係取極純兩種化學基礎成分所製、爲現今化學療法中之最後決定的製品、常保極高性能、至多的告癒率、而獨占醫藥界之絕大信望與實用。尤其完全改革向來化學劑之缺點（副作用之過激、對于頑性之殺菌力微弱等）而樹立特創的短期治法、其功績燦於世界矣。

殺滅病原菌

即以內服法（萬不可超過規定服量、此劑因効敏烈故以少量則無毒害而發揮一百成之効）直接殺滅病部及深部細胞及血液中之淋球菌與化膿菌、且使病部自體、復活而培得强大抗菌力、故其効果非暫時的實爲根本的！

極短期根治

因於病原菌神速之死滅排泄、局部症狀、痛、炎症及膿汁分泌、淋絲等當日早日癒消。共効果之發現實不出數十時間。特別兇性淋症及化膿諸症、收効尤確、據醫家實驗、唯「阿爾巴基爾」一劑、始收永斷患根之効。

二〇片　一〇〇片　各地藥房均有出售

總行　山之內藥品商會　東京市・大阪市
奉天市大和區紅梅町二　北京內三區東四北大街　上海市文路七三弄四號　廣東市惠愛中路一七

PG2

新京影戲院內容

今日公演　藝華公司出品全部有聲對白古裝情節偉大巨片　千里送京娘　主演李麗華　十月廿日起連演七天　優待券末日有效

下期准演　新片　春明公司出品全部有聲對白歷史偉大巨片　孟麗君　主演王熙春

今日公演　華新公司出品　上集　雙珠鳳　全部有聲對白愛情巨片　主演袁美雲・梅熹
新片預告　國華公司新出品　玉潔冰清　主演周曼華

下期准演　十一月一日　新片　春明公司出品有聲對白古裝偉大歷史巨片　孟麗君　主演王熙春

今日公演　藝華公司出品全部有聲對白古裝情節偉大巨片　千里送京娘　主演李麗華　十月廿日起連演七天　優待券末日有效

新民戲院　十月廿六日　星期日早場　孫玉樓　高亞樵　李子英　張秀衡　陳雲芳　數子　惡虎村　拾黃金　綵樓計　晚場　張秀媛　賈雲芳　陸樂樓　花桂花　[illegible]　烏龍院　南天門　打山

光明　KMTM EATRE　今日獨家放映　國華公司出品有聲對白時裝武俠巨片　紅石山　主演周曼華　舒適　白雲　加演（時事報映）　新片預告　新隱身術

長春　下期放映　雙珠鳳（下集）
今日演　廿五　廿六　廿七　廿八　四天　新興公司出品全部對白歌唱神怪鬪法無敵佳片　孫悟空　附註（滿文字幕）　齊天大聖　孫大聖　[illegible]　重拷貝新片　二輪新片

地方通訊

對於本年徵兵經過 擧開報告大會

【奉天】關於康德八年徵兵現已圓滿終了、本月廿四日午後四時、由市公署、第一軍管區、協和會各方、於瀋陽飯店開報告大會、並備述國兵法今後之强化云

天后宮新校落成

【奉天】由本年開始新建築之天后宮學校、刻已竣工、決定卅一日擧行落成式同時舊校舍歸大北分校接收云

配給豆油 下月一日起始

【奉天】市民用大豆油經市經濟科規定由十一月一日起至十五日每人半斤、十二月一日至十五日每人半斤云

依蘭縣初降大雪

【依蘭】本縣地處東北、城臨三江、較他縣之氣候根本寒冷、故每年冬令常有凍斃行人之所聞、本月十三日天氣忽然驟變、於午前七時許即天降大雪又加東北風甚烈、以致風雪交加、道路泥濘、行人不堪落足、及至午後一時餘、雪雖稍止、但太陽始終未見、故一般行人均感寒冷不堪其凍、概亦爲初冷乍寒之關係云、

奉省將擧行第四回 社會事業講習

【奉天】省公署鑑於重大之時局、對於人的資源之確保、並謀共質的向上、爲當前之急同時社會事業亦愈加其重要性、乃決定於本月廿七八兩日、在道德會會場、召集各市縣一名乃至三名出席、開催第四回奉天省社會事業講習會、共講題及講師如左：

講題

第一日時局講演社會事業新體制、晩近日本社會事業之趨勢、

第二日社會事業所改之概況、社會事業與厚生運動見學、

講師

車田調査役中央社會事業協會主事、洪民生科長、奉天省社會事業協會半川主事趙屬官、

第二監獄工廠 擧行落成式典

【奉天】奉天第二監獄工廠、由客歲開始建築刻已落成、乃於本月廿五日午後三時擧行落成式請各方參加云

商工公會招集 油坊業者會議

【海城】商工公會、茲於十月二十三日下午一時、在會內召集油坊業者會議爲討論關於海城縣油坊組合解散、並今後共經營辦法、以資從來業者之維持云、

匪徒刧路傷人 刺殺警員二名

【金州】金邑位州內一大區域素稱樸實之地雖在舊政時代少有跡槩、及受日憲施政以來、眞是路不失遺、夜不閉戶、太平極矣豈知事出不測於上月二十六日有賣布行商姜某、路經管內馬家屯會七里屯上部隣舍相隔間際突出怪漢一人手持利刃當時姜某刺傷刧去金票十數圓竄入松林移時警署得報、大張法網要路設卡、以期捕獲、不料該匪於翌日晩潛移至金州驛欲乘滿電巴斯他遁爲知該處已密派巡捕警員多人待緝事被警員看破接報告情形人像抑屬實在正在當時、匪亦發覺不妙欲乘暗夜逃去、警員等見匪將逃、逐往直前逮捕、奮不顧身、豈知惡匪抽出利刃、當場將王巡捕錫文刺死、轉瞬間又刺傷宮巡捕重傷、李張二巡捕輕傷、然卒被逮捕就案矣、查、王巡捕業擧行署葬式矣、各界多有慰金、及州廳恤金等、頗屬不尠、又未料及宮巡捕長才、因傷及腸部、醫救未效、卒於本月七日午後又告損命、遂經警署將尸柩抬至署內停祭受吊、各界沒有不親往吊奠、於九日午後四時發引當儀式時有日滿僧人誦經、凡州內各機關皆弔有花環扶轍、並各首腦人員皆如儀助殯開善後處法仍仿前徹、爲慰金恤金、及補給巡捕俸三年、以示優邮、而嚦身後也、其外對于事中各員、亦均獎金不等、若該王宮二君歿於職責受此光榮可以瞑目九泉矣惡匪已送法院治罪名謂宮本德四郎云

武部長官蒞奉招開 南滿各省次長會議

【奉天】武部長官一行於廿三日午後九時四十分着奉、在金省長、皆川省次長、鄭市長多田副市長、及在奉簡任官以下恭迎下抵奉、廿四日在奉大樓招集南滿各省次長會議、對行政無隔閡、的交換意見、廿五日視察省政、定廿六日午後四時二分急行車返京云、

軍援會主任蒞開

【開通】縣軍人後援會、附設於協和會縣本部、該會自成立以來、成績卓著頗得各界好評、該會謂精益求精復設置主任一席、期軍人後援會、事務之圓滑、初任者楊爲榮氏、接充查楊主任少年英俊、品學兼優、久歷政界、經驗宏富、視事之後成績定必突飛猛晉、頗堪期待云、

自家用食糧許可制 各方通過即將實施

【奉天】關於居住在奉天市內之人民、於隣進縣場有有土地者自家收穫之食糧可許可制、由省市及警察局各方研究下各方意見一致、均已諒解、刻在着手計劃手續中來月中旬或可實現許可制度云、

諾興安西省長 擧行省葬

【開魯】興安西省長、諾拉嘎爾扎布氏、自今夏五月間、曾患病、赴奉天滿洲醫科大學、附屬病院、就醫百日、每念職責攸關應速歸任、遂於八月廿日退院、歸任、病勢仍待靜養中、詎料沉疴轉劇、藥石罔效、於十月一日、午後六時四十五分、竟溘然長逝矣、享年五旬有四、噩耗傳出、各方深爲惋惜經省當局、協議擧行省葬由省次長、海村圓次郎、閣下爲省葬委員會、委員長、主辦一切葬儀、在故省長自宅院內、高搭靈棚及儀門、懸掛輓聯、並紮花圈、紙碑等、有多數喇嘛僧誦經、各界一致哀悼、由政府當局、派遣代表、及各旗縣之代表、絡繹前來、參加弔祭、値此秋高氣爽、白馬素車、極現悲凄景象、由十一日、午後一時、擧行省葬、儀式極爲隆重、街內各商民門前、揭揚弔旗、禁止娛樂及歌舞場等、是日降雨官民無不拭淚、足徵我省長、生前待人之寬厚、兩袖清風、表現官民協和之精神、十三日發引、各商號門前、擺設路祭、各機關、各學校、及各會社、商民等、齊集西關外、所搭之儀門內、晉樂齊奏、扶香致祭、遺骸當日抵愛根廟、經過查布杆廟、林東、十四日至大板上、十五日至林西、十六日至原籍、克什克騰旗、經棚、由該旗擧行告別式、擇吉安葬、茲將諾公生前之略歷、錄下、故興安西省長簡任一等、勳三位、諾拉嘎爾扎布氏、滿名包文明號福亭、原籍興安西省、克什克騰旗、蒙古貴族人光緒十四年、十月廿二日辰時生、幼禀異質、誠厚寡言、蒙滿文最有盛名、兼通漢學、鑑於蒙民之文化落伍、常以啓迪、輔導促進文化爲已任、與友人濤興安南省長、及克綿譯館長、（原民生部編審官）於民國年間、在奉天、設東蒙書局、著作蒙文教科書、及其他各種書籍、以期蒙古敎育之發展、建國前、晉封輔國公嗣於民國十八年任克什克騰旗扎薩克、乘昭烏達盟、幇辦盟務、至建國當時、致力於日滿親善、民族協和諸工作、對於新國之建設、頗有相當之功績、大同二年間、興安西分省、設治工作完了後、正式成立省公署、於開魯、即任第一任民政廳長、參劃省政、精勤弗懈、蒙賜建國功勞章大典起念章、訪日紀念章於康德四年、七月一日、升任興安西省長、簡任二等、以蒙地奉上功績、敘勳四位景雲章、掌握省家四年有奇、順應國策之遂行、力謀省政之推進、康德六年、九月一日、敘簡任一等、因功陞敘勳三位景雲章、並賜建國神廟、創建紀念章、彙滿洲帝國協和會、興安西省本部長及興安西省興農聯合會、會長、滿洲帝國、赤十字社、與安西省支部長等職受國家之重託、政治省民之興情間、省屬六旗二縣制度兩岐、如諸公之長材實不易得、並由康德三年起、着手編輯蒙文字典一書、近將完成、噫旻天之不弔、與世長辭、功虧一簣、將來此書出版、可作蒙古學生之良友、此即諸公一生之梗概、現在家族人數、妻顯致四十一歲、（係肅親王第九女）長男納達默德色楞、年二歲、長女郡秦、十一歲、國俊一年級讀書云、

配必需品盜賣發財 事犯被捕送交檢廳

【小合隆】必需品配給組合商玉茗福執事張學孟、原是殊爲各方所期待者、茲閒小燒餅鋪的、康德六年、鑽營得充各種物品組合理事、及商公工會參事、大權在手、遂起了發財之心、乃將配給民戶的物品大部份高價盜、不過兩年間、得暴利十六萬元之多除花銷外現在還有八萬多元、就現在他所有財產說他兌唐姓油坊三千八百元又賣李老朋瓦戶五千三百五十元、又賣楊姓市房一萬三千二百五十元、又入糧業共同但合股本二萬元買萬寶山街基及玉茗福買賣並家中、存損尙有三萬六千元之多、合隆、北新兩村人民、應待配給物品、多半被張學孟侵吞盜賣、農民痛苦已達極點、現經農民王鳳鈞出首、赴檢察廳控訴、現在偵察中人證確實、張學孟雖手眼過天、恐難逃法網云、

實踐滅私奉公 遴選義勇隊員

【依蘭】自實施組織奉公隊之後、對于國民總力發揮、實踐滅私奉公之精神已顯示逐漸向上但聞對于訓練方面、尙屬缺欠、故不得不積極加以敎訓、以期物心兩方面、皆能實踐奉公隊員、共年齡由二十歲起至四十歲止、凡在此年限以內之街民、均有受遴選之資格故各區長、現正奉令按各牌戶口簿、實行遴選、據數彙報諒不日即可完畢、而施行招集入隊云、

道德會設安老所

【黑山】道德會黑山縣分會本人之願互助昇精神、實踐民族協和忠難共濟爲理念、故對極老扶幼之義擧、自不甘於人後、以發揮道德固有之精神、特在該會內附設安老所一處、專事收容孤苦無依之老年人、茲對諸般設施業告大體完竣、目下實行開始支容、此誠爲孤苦年邁者之福祉實現云、

爲準備分會成立 協會派員赴豐北

【泰康】滿洲帝國協和會杜爾伯特旗本部、本年度爲努力分會組織之完成、日昨旗本部之崔斗辰、及金奉儀二氏、赴離城區二十五里之豐北村、與村當局、聯絡村分會成立事務打合、想二氏歸來、豐北村分會成立、不久即可實現矣、

期隣組邁向育成 指委會加强工作

【黑山】國民隣保組織黑山縣指導委員會、自實行結成後、努力邁進指導工作、以期隣組早日育成、會在此銳意實踐指導下、關于本縣隣組結成之傳備上、獲得成績良有進步、現該委員會爲圖隣組邁向育成正軌計此刻更加强指導工作中、已將組織中核體之區牌、整備達到完美途次、對正式結成之日、約在目前即將全部出現云

亟謀改良獎勵方策 將開農畜產品評會

【奉天】市公署爲提倡農產之改良獎勵農民、乃對本年農產品評會決定盛大擧行、由本月廿八日起至卅日在協心國民學校內、共辦法如左

廿八日農產物及畜產審查、並遊覽農業地區、

廿九日表彰及獎品授予式、並遊覽、

卅日全部遊覽云、

新粮穀六千噸 將分配於附近市縣

【奉天】省當局爲民生之安定關於民食一層決使充足、最近新糧已行收割、省公署計劃對奉天市先運來新糧六千噸、以附近縣場爲目標、乃於廿四日通令各市縣遼陽、鐵嶺、瀋陽、遼中各縣着手準備云、

搜集銅圓爲獻金 高島氏熱誠可欽

【龍井】警察署接得有人事事搜集一分之滿日銅貨幣之情報後、即異常注目遂於秘密中探查此人、結果卒判明此人爲龍井北新區大通路龍井酒造場主人高島一雄（三二）氏、該氏由昨年七月頃念及前線將士勞苦、逐事事搜羅滿日一分銅幣、一俟集有成數、以便獻納當局、充爲慰軍之資、現已集有一萬一千七百零五枚、龍井警署、廉得其情頓釋前疑對該氏之赤誠、不勝敬佩而該高島氏、爲避鍊計、亦即將該項銅貨、經龍警署而獻爲國防金云、

預防天花流行 實施秋季種痘

【海城】警察署與街公所爲預防天花起見、特實施秋季種痘、已準備就緒、於十月二十三日、至二十四日、二日間假公會堂、及警察署地址、實施、刻已傳知當街人民、參加種痘云、

鴉片癮者 領取吸食許可

【依蘭】縣公署、自奉到阿片癮者施行申告命今后即開始準備縣民申告紙類今已就緒是以於日前午前九時起、在本街各管煙所已實行發給申告紙、當令一般癮者、自行填寫、以便請添份數、及新請許可中、其次並由街公所及各村公所、按各區牌亦分別發給以期一般匿名癮者據實申告、以免遺漏而達杜絕秋吸之不良行爲云

協會本年會費 收有半數

【双陽】双陽街、協和分會會長、王品石、爲使會務圓滑經濟充實計、令本會之書記、趕辦會費台賬同通知書、令孟工作員楊工作員、往街挨日、向商民各戶收繳會費、全年四千餘圓、現已收到貳百餘共餘未收到、亦告會該手者、速爲收齊、以讚開支井償各家之例數云、

隣保組織結成後 縣官民期待同深

【訥河】義自八月正式結成之訥河街國民隣保組織、續經協和會訥河縣本部事務長內田功六氏之積極活躍、結果不拘官民各側、對於協和會之期待、更爲深甚之、蓋本街之國民隣保組織係定於每月之興亞奉公日中、爲組常會開催之日、惟當第一回組常會開催之九月一日、則一般隣組員等對於國民隣組之意義、尙未徹底理解、故雖由協和分會當務員之分班指導、而卒未使成果圓滿、及至第二回組常會開催之十月一日、則一般隣組員之既已明瞭隣組意義、遂在組常會上有許多珍貴議題之上達者矣、此下情之上達結果、縣當局曾獲得有幾多之施政之參考資料、同時因迴覽版之設置與組常會之開催、在政令之要求滲透於國民者、亦皆毫無遺憾以徹底示達矣、因此協和本領之發揮、而給與官民以同深期待云、

事務長熱心職務 協和工作頗進展

【泰康】滿洲帝國協和會杜爾伯特旗本部、事務長古澤氏、自到任以來、僅兩月有餘、每日早起晚眠熱心會務計劃、又終日奔勞、進行事務之完成、本年七月二十五日方行結成式、故本年度計劃之主眼點、於分會之結成、及青年訓練所之組成、目下泰康村分會、已經準備妥善呈請中央本部、挨批准後不久即可成立辦公、由現在至年末僅兩月餘、加之本旗、七村七保、數目太多、恐本年不能完全成立、但至少亦可成立半數以上、於此短促期間、能完成種重大工作、皆因古澤事務長、及各職員之努力故本旗一般人民、無不感激爲人民謀幸福之古澤事務長及各職員之功德矣云、

强調遂行戰時體制 農社參加軍事訓練

【克東】查本縣縣長張公積珍、副縣長西原常男君、自蒞斯士、勵精圖治、凡百俱興、二年來民歌於野、口碑載途、茲値非常時局下、伴隨戰時體制强化、自體防護增强、槍後支援計、對縣屬官公吏、施行軍事訓練、已誌前報、昨又經縣長副縣長與興農合作社理事長岡村春人氏、協議之下使興農合作社全體職員亦參加軍事訓練、昨已實施、由該社庶務保長主東奇率領之下、由警察官敎習所主任警佐王永渭君、擔當訓練、各職員英風凜凜、而富有學識、長於訓練之王警佐、及車警尉仁駿君等、熱心指導之下、定有相當之成績、共訓練科目、容訪再爲詳誌、

海街聯合運動大會 準備就緒隆重擧行

【海城】秋季聯合大運動會、已準備就緒、於十月二十四日、午前九時、假曙光國民學校體育場隆重擧行矣、事先分函各界、准時參加、茲將共大會組織、及會序列下、

△大會組織

名譽會長張縣長、及岡田副縣長、會長楊階長、副會長正木副街長、總務部郭行政課長、九島庶務課長、審判長劉樹倫、以下設審判係、通告係、記錄係、器具係、救護係、設備係、招待係、警備係、新聞係、獎品係、

△運動式次

△開會式

（一）選手入場（二）開會宣言（三）揭揚日滿國旗（合唱國歌）（四）向日滿國旗最敬禮（五）皇居遙拜（六）帝宮遙拜（七）對日滿建國英靈默禱（八）長官訓詞（九）會長訓詞（一〇）審判長注意（一一）運動開始、（一二）建國體操、

△閉會式

（一）選手整列（二）成績發表（三）賞品授與（四）閉會之詞（五）國旗降下（六）萬歲三唱（七）解散、

消防隊員 厭世自縊

【西豐】西豐街之消防隊於北山之巓、修築望火樓一座、專司觀覽全城之消防事宜、有隊員劉占元者年逾花甲、終日守於彼處日殊守職則、已歷年餘、平素許及市民之稱慶、詎意劉某以年老厭世、乃於月之二十日早六時懸樑於警鐘之側而自殺矣、迨人發覺而名早登鬼錄矣、當由區檢廳檢驗、確係自縊當論令共家屬掩埋了事云、

積極獎勵識字運動 各優級校一致擧行

【依蘭】本街各國民優級學校日前奉令之下、各校皆開始擧行學生識字旬間、當令在校生作文、寫字、對于成績優良者選報民生廳、聽候撥給獎品以示獎勵、但聞對於學生之成績最優者、由民生廳轉報民生部、以受最高獎賞極爲光榮云

秋季禁煙週間 實施竣事

【珠河】區署保健股爲期秋季禁煙週間、澈底實施起見、業已詳審計劃如次

一、期間―自康德八年十月十一日起十月十七日止一週間、

二、宣傳事項―1、由管煙所長於週間內擇日實施講演、2、各學校長於週間內向學生實施禁煙訓話、3、對於學生之禁煙思想普及方法（作文圖畫等）、

三、實施事項―1、癮者國防獻金、（每人最低三毛）方法（癮者交付管煙所造成各簿限十月十八日繳縣呈省）、2、癮者之施療施藥、3、各管煙所於十二日（禁煙紀念日）煙膏停賣一日、

四、報告事―限於週間後五日內將經過情形報縣

犯人愛國熱忱 出獄獻金國防

【新民】際此一致努力報國時期下、一般國民均應自肅自戒、努力爲國、但自私自利者、仍不乏人、乃竟有熱忱沸騰、共義擧頗足愧煞一般奸吝之輩、姑誌如下、以勵一般、周文有年五十二歲、原奉天省遼中縣三區小北河村三棵樹屯人、前以行爲粗暴、乃有傷害致死犯罪行爲、被處徒刑三年一月、該自入獄非、頓悟前非、自加惕勵、悛改以往、頗爲監長及一般所贊許、上九月廿九日、爲周君刑滿釋放出獄之期、同時領得在獄時作業所得賞金六元三角四分、乃因周君在獄時受到相當敎養、認清國體、熱忱所激、將所領賞金、志願獻納國防、共熱誠爲國概可想見矣、除新民監長送付新民警署、又轉呈第一軍管區司令部獻納外、並又特別嘉勵、市內一般對周君義擧、亦莫不頌仰云、

主婦之友 十一月號 臨戰特輯

家庭の臨戰經濟號

家を離るを 職場を守れ

防衛總司令部參謀 難波陸軍中佐指導

特輯 家庭防空

①家庭の防空は斯くすべし
②職場の守りは斯くすべし
③臨戰下家計は斯くすべし
④防空家庭用品の作方集

海軍砲術將校の座談會

太平洋いかに波高くとも一發必中を期して猛訓練を續ける血の滲む苦心を海軍砲術學校教官や戰艦〇〇砲術長が初めて公開

戰時下ドイツの隣組 山田わか

台灣の主婦の愛國座談會

良人の出獄待つ妻の純愛記

●戰時冬野菜の簡單な作方●すぐ間に合ふ代用乳の作方

戰時向冬のお惣菜料理集（材料不足でも美味しく作れる十七種）

特輯 冬の簡單服 婦人用 子供用

子供簡單服の型紙六種

戰時型毛絲編物集

平町式和服裁縫獨習法 平町庸

足袋の實物大型紙つき作方

やまと靴下の實物大型紙集

熱くなく效く子供の味噌灸 駒井博士

妻に仕へる 本多靜六

わが家の掃除 石川武美

内職で增收した實驗

カリエスの家庭療法

臨戰家計の實驗集

婚期を過ぎた結婚

定價五十錢 送料二錢

部數に限りあり！お早く書店でお求めを！

東京神田駿河台 主婦之友社

吉林專刊 第1304號 吉林支社 商埠地三緯路 電話三二一八

軍援會主事的場豐氏 出席友邦鎗劍術大會

定於本月二十六日啓程東渡

軍人後援會吉林省本部主事的場豐氏、茲者以滿洲代表之資格、而參加日本全國鎗劍術大會、定於二十六日午前十一時二十分列車啓程、自十月三十日起、亘四日間、展開妙技後、擬於十一月中旬、即可凱旋歸來云、

領新地許可 今年度停發

吉林市公署工務科、爲發展擴充大吉林市區計、前會指定市邊睡地帶、放給市民開發修築房屋以資民用、但鑑及時居老秋、正恐許可之房屋、即是蓋築完畢時、已到冬令矣、如果房屋不結實、對於人民頗亦不利、故通知市警務處方面、請求許可者、告知來年興工、且聞一般繪圖所、迷惑市民、來繪圖之者、皆云今年能修、正如洋服店所謂生意經之爲營業打算、甚麼樣都能做得了云云、

批發業者懇談

吉林市警務處經濟保安科當局、爲完遂經濟統制下之圓滑、於經濟違反取締之外、特於十月二十四日午後一時、召集批發業商店關係商人、假該處樓下會議室、舉開批發業懇談會、致於其結果如何一俟完畢再行續誌云、

依據政府規程 津貼商工公會職員

吉林省市兩商工公會、鑑於謀使業務圓滿遂行、首要者即是安定職員之生活、故經會頭等首腦部銳意檢討的結果、有意興建官舍、但因履行物節約政策、建材頗感缺乏、遂行罷論、近將依據政府職員住宅津貼支給章程、按各員之身份、支給適額的住宅津貼、開於來年度一月份起、決可實行云、

善房東被欺 刁房戶不搬

本市洛錫橋胡同住戶常國安係一成衣匠素來對於做衣服顧客即行刁玩手段、因爲他是一個下等手藝人、皆不與計較、而養成他這種劣根性、共房東張某、係一機關上級職員、被他欺悔已非一日、於去年（康德七年）七月間、婉言請其找房搬家、豈知這小夥子就拿找不着房子爲正當理由、一味推委不找、近日因秋季翻修之期、房主將擬補修、請共搬家而不能、告訴在當警察官吏派出所予以排斥、結果常某有諸多不正行爲、加以申斥、令其搬家、不服、又到市警保安科告訴、因共房主告其搬家用房、已逾一年三個多月、頗有刁賴行爲、故以公判斷令十日找房搬出、房主特發善意准共一個期限、而行完解云

保險固屬好事 遇有强制情形迅速報官

對於冒充富國徵兵保險相互會社員以强迫恐嚇而行詐騙保險金之犯人匡名時及白景全兩名檢擧事件當局以防患未燃爲見地、乃有如下之一段談話、希市民加以深切注意、而免遺意外損失也、

警務當局談＝各種保險事業、猶其是富國徵兵保險均爲依國策而施行者、事情固屬均爲必須辦的好事情、但因經手辦事人品不良、更有惡徒乘機冒充等情形、致招徠市民蒙受無益之損失、此點誠屬遺憾之至、無論官私那樣保險、都要以合法的方法、親切和藹的態度、善自向市民去努力勸誘、願保者則保、不願保或力有未逮者、決不許逼迫使之非保不可、對此已早向市民闡明、更與各關係方面早已聯絡實施取締、大家對國策事業固當協助完遂、但辦理時務得認清手續、有些徵不合法的地方也不要把錢交給他、例如郵政生命保險、既安全又安當、任何人都應加入善自利用、然而冷然換了一位新的集金人、吾們對這位集金人的行動就該加一番注意和考查、方不至有悞、一切保險都要信任、而對於經手辦事人行爲務必要加細心審查、再以此次的匡某事件來說、被害人受到無蓋印的領收證時加點仔細馬上就能辯識清楚、一定可以分別出來是否僞造、如此自然也就不至受害了、再有這樣事情望趕快報告、以便査究而免背小猖獗、被害者（指受匡白二人査欺者）速至當局申述、以便進行究辦、殊不至使惡人受輕微處份以儆收來也、

騙財奇案 冒充徵兵保險會社員 出沒街頭逞詐欺技倆

吉林市草市街警察官吏派出所警尉補李銘文、受理管內翠花胡同三號住戶李景和報告、據謂前三天有兩個身着協和服之壯漢到他家中、自稱是富國徵兵保險相互會社的外務員、態度粗野、語言蠻橫、用强制手段、硬要去了保險費、一人份的國幣二十五元七角、事後發現所給之領收證票據上邊未蓋任何印章、方知是受愚被騙、但亦無可如何、不料今日巧遇綠該惡徒膽大包天、尙以爲神不知鬼不覺坦然自若、復又出現正在福綏街三號孫姓家仍用同樣的强迫方法、誘致孫宅加入中、接此報告之李警尉補、以事關詐欺、故立即趕赴現地、該人見狀不佳、越牆圖逃未果、遂被逮捕回所、依法予以訊問、據供名叫匡名時（三二歲）原著永吉縣、現住市內船營區慶發和胡同二號、前在市公署禁烟股第三管烟所當過會計員、品格不良革除退職、遍來賦閑無職家居、屢作違法事情、上月在新京打過一次大烟案、釋放回吉日尙無多、竟又假藉富國徵兵會社名義、在市內滋擾生事、騙錢到手、過癮浪用、被害者已大有人在、根據匡某自供又將共同黨白景全逮捕、一併歸案訊辦、因爲他們犯了恐嚇詐欺罪、遂即備文解送警務處司法科、難免坐獄黷監、害人未成反害已、可憐又可恨也、已判明被害的有左記數家、王長江－住財神廟胡同二十一號、周春－住城隍廟街二十五號、李景和－住福綏門裡翠花胡同三號（外三家）聽說有小孩的人家他們就去胡弄、中秋節後開始這無本錢的詐欺營業、被害的很、決不在以上六戶、每戶要二十五元七角、湊集一塊已有莫大數目開給一張等如廢紙的假收據、並且說正式的隨後就給稍來、住戶如果不保時彼等則以違反國策不保不行等大言洞嚇、膽小的市民在這〃軟和硬〃一齊加攻下、焉能不入圈套呢、

師高辦音樂會

市本八百壠國立師道高等學校今爲一盡國民後防之熱誠計近特意籌措擧辦『慰問軍警音樂大會』除由全體學生動員一部演奏外共第六班美術音樂系學生擬行全體出動、日期決定爲十一月六日、亘晝夜兩場、在市內河南街國泰影戲院演出云、

冒充官吏遍處詐欺 事洩被警察官檢擧

近日本市詐欺案件頻發不窮、猶以冒充官吏者、頗不乏人、特爲誌之於左張德有、年廿二歲、前會於蛟河北大洋森林警備討伐隊充當警士、於本年（康德八年）七月五日退職以來、遊手好閑、無所是事、遂異想天開、潛入吉林、於各百貨店出入、神氣十足、並自稱係吉林市警務處司法科孫警尉、除欠處日漸增多、數目較最多者於河南街有五個商店、日久被人看出破綻、知是當司法警察官者、決無此卑劣行爲、况市警司法科警官中也沒有一個孫警尉、受害商店即行報告市警務處警務科、經外勤督察主任警佐王滙東氏率領幹部警長四名、日前於公共汽車內發見此人之服裝不警不民、腰中扎一個警用皮腰帶、神色倉皇、遂即加以詳細盤詰、供言不諱、並從兜中檢擧出未繳銷之機警察手牒、內中名字如前所記、遂即帶回處、依法交與司法科懲處云、

吉林省漢醫研究會 結成永吉支部

吉林省漢醫研究會、爲謀省下永吉縣之漢醫素質向上、以資促進福利共同進展計、故定於二十六日午後二時假烏拉街保安寺會議室、由主管長官永吉縣保安股長賈股長、烏拉街警察署趙署長、及全永吉縣內各漢醫出席下、隆重擧行吉林省漢醫會永吉縣支部結成式、當由各議員、推選前任烏拉街漢醫研究會汪洪波氏、爲支部長、並兼任吉林省漢醫會副會長云、

取締高利貸款

吉林市警務處經濟保安科、前此對於高利貸之暴利份子、會加以斷乎的彈壓、是後外表似已歸於平靜、勿復如先前之明目張膽、而暗中跳梁者仍不在少、十分重利未經許可放印子錢的、比比皆是並未見少、受經濟重壓的小商工業、不管如何大利也祗有低首下心千情願借、一圖一時之週轉、利害則非所計也、如此對於金融活動障碍殊多、故該科現正調査個中確情、擬對無許可高利放款的人、再加以徹底的取締以資肅正也、

吉協劇團 舊劇復興有望

吉林協和劇團舊劇研究係李双餘、嗜戲有年、花錢學戲、頗有根抵、並長於小生、模姜妙香派、能老戲如射戟、叫關、白門樓、飛虎山、監酒令、並能反串花衫全部十三妹、木蘭從軍、英傑烈等戲、現正整理配合人員、不久將即能出露於人前云、

配給消息

吉林生活必需品小賣聯盟、茲爲應市下各種貨業之需、運來大批手巾、洗臉盆、即將於本月（十月）末日、實施配給、各商店可至該聯盟洋品雜貨部、琺瑯鐵器部領取、

滿人娛樂場 經營不得法

深秋裏的詩都吉林市想象中該有多麼美麗啊！的確也是這樣看罷！龍潭勝境的紅葉、長虹式的德源橋、依山帶水、眞深俱牠的千秋、然而天然的賜予是够格了、娛樂界却消沉的不亦樂乎！國安及新慶兩戲院停鑼都翹盼着開演電影院趁機興旺、國泰及秋星兩院、除不衞生就欠周到、招待又點不殷勤云

指導猪肉商

吉林市警務處衞生科、於新任王科長到差之同時、對於市民休戚極爲關心、玆以〃猪肉〃問題關係民食、決定對屠業組合加以適切指導、以革新內容、而剷除現下無肉可食之現狀、對猪牛羊之輸入、並售賣方法均加以改良、以期圓滑也

學生

科學與戰爭（下） 欣遠

科學與戰爭的相互關係在過去的表現已如上述、那麼未來怎樣呢？現在各國都在備戰狂熱中、我們相信科學在戰爭上應用將使用未來的軍事威力更什陌陪於今日、而同時在政府當局與科學家的合作之下、科學的新利器必更將日新月異、雖然大部份都因防秘密、外間無從得知、然而以過去推測未來則一般傳說中的〃死光〃〃死音〃恐怕在將來的戰爭中總有顯身手的一日、因此我們相信未來的大戰不是兵士與兵士的交鋒、而是科學對恒科學家的對壘、固然、決是勝敗的因子是很多很多、而科學發達的程度怕將爲一個極有力的因素。

講到此地我們不能不發生一個絕大的疑問？科學的應用是應該爲人類謀幸福的、爲什麽科學反用以助長殘酷的戰爭呢？用科學以殺人是不是科學家的罪惡呢？在篇首已經述過、科學是超然的、純粹的科學家除爲眞理而奮鬪外不知其他、顧毓琇說得好〃科學的應用也許碰巧的、研究相當論量于論的科學家決不計較這些應用問題〃所以科學本身是不負責任的、我們要歸罪於科學家、那麽科學家應該叫屈、那末是不是這些軍事上的發明家或改良家的過失呢？這也難說、誰沒有好生之心、然而誰都有其特殊背景他們爲着各人的國家民族關係而創造、而改良、其功罪正未易斷定、總之科學應用於戰爭是一件不幸的事、然而所謂科學戰爭、共重心在戰爭而不在科學至於戰爭問題、牽涉到政治經濟道德哲學各方面的太多、也決非一時能求到答案、不過現在有一點我們必需認清的、我們所處的是一個戰雲密佈的世界、是一個離大同時期尙遠的世界我們須爲和平而準備戰爭用科學來應付科學。

到底還得讀書啊 —給我的學生之一—（上） 阮青

近來我患很重的神經衰弱，心緒不寧，甚麼也能作，寂寥無以遺懷，只好仍舊在這裏寄給諸位一些絮語。雖然我也明知道是無謂。

上次談到讀書，我頗似表示出不讀書的主張。但若眞個這樣解釋的話，不是誤解了我，就是我沒有說清楚我的意見。所以這回爲了更明確的表示出我的意見來，乃重申前述，再度談談關於讀書。

上回曾提到，在過去，當青年有了過失的話老先生們總愛說：『還是不讀書之過！』然則不讀書果眞有過乎？對這問的答案該是肯定的。

假如你還記得上次我在談到電影鑑賞時，所寫給諸位的：連一個值得使人深省的故事，在他們的舊道德標準的立場上，都被極可憐的更能了的那事例便正是恰恰當當不讀書之過的明證。

不過，你也許以爲像那樣本着道德意識（良心）用直到現在的道德標準，以存天理，去人慾的聖賢之心爲心，不正是業已讀了許多書的結果麽？怎能說到不讀書之過的話呢？是的。不錯。但他所讀的書之於現在，業已成爲我所說的有着負的性質的了。因之，在我們看來，他是讀舊書之過，同時，也正等於：不讀新之過，我把這『新』的符號略去了的。

但因此你也許這樣想，反正讀了些舊書，還不讀，索興我就上讀了，到吉野町走走去吧。社會的本身，不就正是一部絕好的書籍麼？

確也有的人這樣主張，靠大自然，靠現在社會的本身，直接的來敎育我們，也許更會健全起來的。西方思潮裏的盧騷的歸到自然的放任思想，巴枯寧的否定一切旣成文化的虛無思想。就是這樣主張了的。爲了針對文化與現實社會的游離，而取再出發的態度，這樣的主張也許不無相當理由，但假如我們僅機械驚的。只把握了這一點，那流毒更是特別的可怕。

你該能看過一些代替了讀書而由現實來敎育起來自已的人們了吧？像那些因失學而徘徊街頭的小市民們！由惡少到無賴，由無賴到罪犯，演出這樣墮落三部曲的人們。你也或許把他們算作不長追，沒出息。把這責任歸到他的自由意志去負擔。但你也總該記得上次我在另一本隨筆裡寫過了的那些女勞働者們的生活的一斷片吧那些在某煙草公司服務的姑娘們，蒼白的臉，拖着由於一天過重的工作累得疲倦透了的身子。下班回家的途中，遇到一個人推着的手車，『忽—』下子園上去。當時使神經過銳的我吓了一跳，不知道出了甚麼事，我剛也要到附近去賣呆兒的時候，却看到他們走過來的，一個人嘴裡塞個桃兒，在睜大了眼睛瞧着。

我願以聖保羅寫給加拉太敎會的敎友們的話，轉述給她們『你們受苦如此之多，即是徒然的麼？—難道眞是徒然的麼？』—新約，加拉太書，是第幾章，第幾節。

我們該知道，讀了古老的書籍，結果自然是不免的不通，不免於獨兇，不免於沒落，但不學無術也不免俯首貼耳，聽憑命運的播弄，結果也是徒然的受苦。『絲毫沒有學到甚麼。』

在我們一生裡的活動，由於無知，往往是歸於徒然的。連我們日常生活中都多的很，更何實於毫無求知機會的女人！

畫謎揭曉 宋羽

諸位小友：本月三日本欄宋羽刊出的孤舟畫圖係〃八月中秋〃四字組成蒙小友熱烈賜函共收到二千七百〇五件、誤者僅不過七名而已。敝人原想『仲者先後爲序，皆酬薄獎』如今不能如願所行，在萬分慚愧之下用抽籤法來決定賜與獎品，望多海涵是幸

一等：各贈新滿洲一册 常安，劉鳳春（延吉）何傑之（新京）黃淑芬（哈埠）孫延康（五常）張維東（煙台）路由（齊齊哈爾）陳殿軍（鐵嶺）劉連元（哈埠）張清（奉天）

二等：各贈大每與明明一册 顏子超，閻世隆，由福安，孫學武，艾南，李萬福，張萬峯，何才，鐘國棟，李鳳生

（三，四，五等獲獎者下期發表）

關於毒瓦斯的常識（二） 黎星

第二章毒瓦斯之由來

毒瓦斯之發明雖然不久但共動機在歷史上紀元四百年前即有使用以硫黄塗於新木上燃燒而發煙，用之攻城使守兵窒息之記載其亦會有使用硫黃配合生石灰而燃燒，使火焰成爲窒息劑之記錄，其次到了十五世紀更有拿着冠石雄黃等之砒素化合物配合起來當作窒息性瓦斯而投擲的事情，更進到十六世紀某一個有名的自然科學家，會提倡過惡臭物（如石油，人血，人畜共等之蒸溜苦發物．）的使用，但是可惜因爲當時還沒有到化學工業能够實用的程度所以這些學說也就自消自滅了。

到了十九世紀，化學越發進步，那時已經發現了許多化學上的毒品（如青酸等在那時已經發現）所以當英國和拿破崙作戰的時候，其科學者曾向政府進言請把青酸裝塡到炮彈裏使用，一八五五年攻擊某要塞時，英國側軍司令官曾計劃過使用硫黃燻煙攻擊，但是當時都沒有實行。

十九世紀的末葉，化學越益進步，强烈的毒物也發現了很多，所以使用毒物的現實越益明顯化起來在一八九九年的兩回黑哥會議，會決議過限止國際間在戰場上使用毒物。那時候會議的主催者是俄國皇帝，但是看現在俄國却是世界上唯一的化學戰準備國，所以想起電影般的歷史，眞叫人有說不出來的感慨。

但是從黑哥條約協定裏使用，德，法兩國都在秘密裡繼續研究着戰爭用的毒品，所以在一九一四年開戰當時法國就會使用過把『醋酸耶琪兒』（一種催淚性毒瓦斯）塡裝到手榴彈裡去投擲，和這個相對的德國當時也會把一種叫作噴嚏粉的東西塡裝到槍霰彈裡使用過，但是却沒有收多大的効果以後雖繼續研究過幾次，因爲毒品之毒性及使用量過少所以始終沒有得到多大的効力。

共後德國，因西部戰線暫壕特別堅固，無論使什麼手段也難打破，爲了展開戰爭的新局，所以有一位哈巴博士提議把多量毒氣放到敵人的陣地裡去，使敵人失掉作戰能力於是把德國出産很多的液體的氯氣製成氣體，作了幾回射試驗，結果成績很好，所以政府乃決定採用這種戰策，當時編成四個瓦斯大隊，徵集全國所存有的日液體氯氣的半數（約在一二〇噸左右）作成一六〇〇個大放射筒，四千多個小放射筒，把氯氣充塡到裏面，配置到衣布魯戰線約六哩長地方，一擧射後所收効果甚大，而突破英法聯軍的陣地，占領了久攻不下的『蘭哥馬魯克』城，這一場戰後英法兩國聯軍被氯氣所傷害的不下一萬五千人（內死亡者竟達五千餘人，捕虜五千餘人）之多，其後又繼續使用多次，最厲害的就是在當年五月三十一日更部戰線用一萬二千個放射筒，竟使俄軍一萬人中毒而發生六千名的死之者，共後英法兩軍也會使用過氯氣瓦斯，得過勝利

科學小珍聞 （鳳羽）

○在德意志有三個一億五千萬的珍珠，這些是在地層化石中所包含着的。

○要是說蚯蚓會上樹好像扯謊似的，可是最近在泰國發見了蚯蚓住在樹上

○鬍鬚集在一起不可以等閒視之，假設美國男子把剃下的鬍鬚延長起來據說能達五萬哩。

○自動車的車體到夏天和冬天相比約長英寸的八分之一。

○地球的中心部所受的壓力爲三百廿萬氣壓。

○世界最深的鑛山是南非的約罕涅斯堡垂直的深度達三，三八〇英尺。

○音在氷中傳的速度是每秒一萬一千英尺，這個是空氣中相傳速度的十倍以上。

老★母★和★我★（續） 寒金

媛姊的婚事。

媛姊是老母最親愛女兒所以關於媛姊的一切，都是特別地關心。而尤其關於她的婚事，老母更覺得格外的重要。擇婚的事情使老母費了許了的心神，希望媛姊能得到一個良好的夫婿。而歸終事不隨心的老母特別哀痛地因爲給她好的愛女，未能選着一個良好的夫婿和婆家。

媛姊嫁到的婆家，是個中等的破戶，現在說還算比我們家有錢。不過她的丈夫，却是個中等學校的流級生，勿論怎說是個中學生的。然而媛姊是不認識字的。只因爲不認識字就造成了兩性的不和，這是主要原因。並兼媛姊又生成的耿直，不會摩登，不懂漂亮。一個無智識的村姑，和一個懂得時代風氣的中學生結婚，至少也有好漢無好妻之嫌的。所以造成了不少的夫嫌妻，而妻不能服從的爭吵。

以後媛姊每回住娘家的時候，總是跟老母叫屈，訴苦，哭鬧，而老母是毫無計可施的。說女兒不好又覺得有些後悔，所以甘忍着媛姊每回報告的刺身的消息，終於掉着淚哭一場就是我如何的勸，而終是抑止不住她的傷心的。本來嗎！父母對於子女的掛心，是勝於重視自已的生命財產的！

幾年來許多痛苦的煎熬和摧殘，不如意的事情，常比較舒心的事情多，所以她越發地形容衰老了！頭髮由蒼而白，而頰也漸漸擠滿了皺紋了！就是那已往慣於勤勞的敏捷的動作，現在也很顯然地流於怠慢，弛緩了！

近來不時地常常罹着病的老母，枯灰的面色，頓的顏容，躺在土場上，時作呻吟。這更使我感到了恐懼和悲哀！引咎自責我該算是一個不孝的兒子了！

放學歸來，我爲使老母精神愉快的關係，所以伴老母的身旁，講說着一天在校內的經過，和什末趣的新聞。她似乎是很快樂了！

然而那不懂禮的嫂子，却仍然是毛天草地的使着小皮氣呢！

總之，在媛姊出嫁後，家庭常是不快樂，所以老母和我也越發親近了！她以偉大母性愛灌進了我的胸膛，燃燒了我的熱血，我覺得慈母的偉大了！我應當更進一步地，去努力地孝敬她，因爲她是我唯一的慈母阿！

記得在去年冬，老母因爲和嫂子打仗，不仁的嫂子，偏要强詞奪理，把老母氣暈了。當時我好像一隻迷途的羔羊般地伏在老母的身上，瘋狂地大鬧起來，我在劇烈地鬧着。我的心比刀割的還要難受，我忘記了我是否在人間，我彷彿我的靈魂去追趕老母去了！我以爲我是在地獄中了。

及至老母醒來，我的嗓子喊啞了，我的淚在洗着面，我握住了老母冰凉的手，我哭的說不出一句話來。老母似乎明白了她的愛兒的悲痛了，她痙攣的手顫動着，她口中說着不清楚的語言：『祿！你別哭！哭！媽難—受呵！…』

可憐的老母！在你最苦痛的時候，你還惦念着你的愛兒呢呀！

寫到這—淚又盈眸了！我偷着回頭一看，見老母的蒼顏上，正浮着慈母的微笑！

涙—輕悄地滴在紙上。

＝四一年四月韓永祿於西豐武廟前＝

夜間之部

七、〇〇 新聞、告知、夜間節目預告、地方新聞
七、五〇 時事演藝、一封信
八、〇〇 口琴（奉天）一、獨奏、二、二重奏
八、二〇 詩吟
八、三五 職場青年座談會（奉天）
九、一〇 歌曲（哈爾濱）
九、三〇 評詞
九、五九 報時
一〇、二〇 各地通信（大連）
一〇、三〇 舞臺中繼（北京）

佐竹式高粱機
滿蒙商事株式會社
新京永樂町三丁目二五番地 電話 三三一六 三一三番

萬人油
用本品能使肌膚異狀美麗不但能防止面皰、酒刺等發生並能迅速治蟲毒虫之咬傷或切傷乃美容
外科主治
內科主治
製造元 株式會社木村製藥所

家庭常備 出外必携
【主治】
刀傷 擦破損傷
凍傷 皮膚開裂
火燙 藥品腐蝕
虫螫 頭痛頭暈
【包裝】小盒 中盒 大盒 德用小盒 德用大盒
總發行 株式會社 武田長兵衛商店 日本大阪市東區道修町
滿洲總發行 滿洲武田藥品株式會社 奉天市大和區春日町
41(5)129
如意膏 サ 撒可喜龍

大同報 第一版
發行所 大同報社

對處國內外情勢 完遂建東亞共榮圈
——日召集臨時議會之目的

【東京廿五日電】東條內閣組閣以來、以敏活之手腕、處理國務、於廿四日閣議決定招集臨時帝國議會、今次召集臨時議會之目的、情報局發表稱、關於完遂國策、披瀝政府之決意、帝國外交、希全國民理解、而一致協力、同時爲即應緊迫之國際情勢成立追加豫算並法律案、而整備國內體制、關於完遂國策、政府之決意、已於親任式終了後發表政府聲明、以善處中國事變、而確立東亞共榮圈、與世界和平、而協力邁進帝國不動之國策、同時對處緊迫之國際情勢、表明帝國之外交方針與決意、特近衛前首相、於八月廿八日向羅斯福大總統交送之國書、披瀝除去圍繞於太平洋之險象、但執迷之美國、不能正確認識、圍繞帝國之國際情勢、當呈現太平洋上未曾有之緊迫狀態之際、故今招集臨時議會、於此空前之重大時局下、希一億國民、混成一體、而爲國奉公焉、國民宜冷觀國際情勢、協力政府善處惡劣之事態云云、

亘四日間全議案終了 由貴衆兩院積極協力

【東京廿五日電】日本貴衆兩院、對政府之臨時議會招集措置、於此內外時局極爲重大之際、將政府之決意通達於議會、俾使國民之徹底、爲求其理解與協力、而對緊急必要議案之提出全面表示好意之態度、積極協力以應政府之目的之衆議院唯一交涉團體翼贊議員同盟、廿四日聲明對國策遂行上最善之協力、其態度極爲明確、又國策貫徹同盟亦於廿五日舉開實行發起人會、協議對議會之態度、對政府之舉措之支持協力極爲確定、貴族院方面在注視衆議院之情勢、與此同一步調以應政府之措置、通達於貴衆兩院而一決其態度者如次

一、臨時軍事費豫算等、對政府不動之國策完遂之決意與支持方針之即時協贊、

一、吸收購買力之增稅案、由現下之國情、財界事情行予以積極的協贊

一、米穀增產臨時策案、乃議會側之要望、對國民之要望充分上達於政府而加以協贊、

一、其他戰時郵便物取締令並關於教育之緊急勅令事後承認案、爲臨戰下之國內對策、乃當然之措置、而作無條件之贊成、

又關於議事運營約四日間則可將全議案議竣、對於爲期國策完遂之政府之施策有積極協力之意向云

英哥軍進擊 法領索莫里蘭

【維西廿五日電】法政府廿三日接到吉布地總督之報告稱、有英軍及德哥爾軍之聯合軍約三百名、廿二日突對法領索莫里蘭開始攻擊、占領塔塞尼特突、聯合軍占領塔塞尼特後、似有繼續進擊之模樣云、

日、葡航空業務協定
——日情報局發表"內容"

【東京廿四日電】本月十三日、千葉駐葡公使與歐薩立札爾葡外相間簽定巴拉奧、德里間航空業務協定、情報局廿四日午後五時發表該協定內容如次、

△關於巴拉奧、德里間航空事業設定之日本國政府葡萄牙國政府間協定大日本帝國政府及葡萄牙國政府爲謀設定日本國、帝汶島間之航空連絡、乃簽定諸規則如左

第一條 葡萄牙國政府對日本國政府指定之日本國航空輸送會社許可在巴拉奧或者日本國政府指定之附近地點與德里間經營往復定期商業航空事業、

第二條 日本國政府亦對葡萄牙國政府所指定之葡萄牙國航空輸送會社許可在德里與巴拉奧或者日本國政府指定之附定地點間經營往復定期商業航空事業、

第三條 前二條中規定之航空輸送會社、有輸送信件、旅客及貨物義務之兩國政府、由對方政府指定之會社對右信件旅客及貨物之輸送、相約互束不加任何不當限制、本條規定兩國政府之一方甚於國家之理由於其領域內、不準妨害從事信件之輸送並本協定第一條及第二條之規定經營航空事業之會社一切使用人或在會社之航空機乘員及旅客上陸及滯在、

第四條 爲經營第一條規定之航空業務、日本國政府指定之航空輸送會社由於不可抗力、如非不可能之際、只少須於二週間內實施往復飛行一次、又照第二條規定之葡萄牙國政府指定之葡萄牙國的會社亦有同樣義務、

第五條 葡萄牙國政府對日本國政府指定之日本國航空輸送會社、如認爲於帝汶地區上空航空路有實施飛行之必要時則供與一切利用地上設備及技術的便宜、及保障、對此日本國政府對葡萄牙國政府指定之葡萄牙國航空輸送會社如爲於日本國領域上空航空路有實施飛行之必要時、日本政府亦供與利用地上設備及技術上的便宜及保障、

第六條 於本協定實施上必要之技術的細目、於兩國有權限官憲間署名之文書上規定

第七條 日本國政府對一會社取消指定時、留保其他日本國之航空輸送會社指定權利、葡萄國亦同此、此際之許可對第一會社立即無效、許可條項通用於其後被指定之會社、第一會社對受取消息通告之政府、不得提出任何要求、

第八條 本協定規定之日本國航空事業、由能以供與利用地上設備及技術上的便宜日始、於最大限六個月期間內仍未開始時、本協定必須失效、本協定除掉不可抗力時、越過六個月、右業務中斷時亦失效、

第九條 前記航空業務之規定、限於不抵觸一九一九年十月十三日關於航空之條約規定並本協定或在一九一九年之條約時、於被飛行國領域內、由實施之法令及規則加以規律、葡萄牙國及日本國之會社之航空機於日本國及葡萄牙國之領域上遵照被飛行國政府之規定之航空路飛行、由右航空路脫離僅可於緊急或由被飛行國政府之同意時方可、

第十條 本協定規定之許可不許有排他的性質、兩國政府各於其領域內遵守適當之條件、方可完全保留其許可設定航空事業之權力、

第十一條 第一條及第二條規定之業務、帝汶及日本國欲向國外延展時必須兩國政府同意方可決定、

第十二條 本協定由署名日始實施、有效期間五年共後可自動的延長一年、但兩國政府任何一方、於有效期間或延長各年滿了之六個月前、對他方政府豫告、方可廢棄本協定、

迎攻略三周年紀念期 武漢三鎭面目一新

【漢口廿五日電】武漢三鎭、於昭和十三年十月廿七日、完全被日軍占領、已歷三載星霜於玆、今已由慘苦之戰禍中、呈示强力的復興氣象、武漢今擁有人口百餘萬、爲東亞防衛上最前線之基地、面目一新、廿七日感激之攻略三週年紀念之佳期、此乃爲日軍將兵尊重之犧牲、與莫大苦勢之結晶焉、當時於武漢陷落之際、敵人執拗抗戰、企圖奪回、但應機而起、奮勇反擊之日軍威力下、徒以蛋擊石、招來莫大損害而敗退、日軍堅若鐵桶之守備隊、一舉而得周圍地區、於攻略時、日軍主要之作戰、列記於下、襄東、襄西、南昌、贛湘、宜昌、漢水、豫南、湖北等、加以今次長沙作戰、可見蔣政權極傾全力而欲奪回武漢之野望、全然被日軍擊碎若泡影、收得赫赫戰果之日軍偉大之戰力、實堪驚異、綜合過去三個年間、武漢周圍之戰果如左

敵遺棄屍體 八五〇、六七五
俘虜 五六、九九七
日軍鹵獲品‖野山砲三三九、迫擊砲六五五、各種小口砲二九一、重機一、一五五、輕機五、二六八、小槍一一三、六六〇、擲彈筒一、七七三、砲彈四〇、七六三、迫擊砲彈二三九、四一一、各種砲彈二八八〇一、重輕機、小槍彈六、四九九、〇〇〇

攻略三週年紀念諸行事

【漢口廿五日電】當茲十月廿五日、爲日本武漢攻略、三週年紀念武漢自慘遭戰禍後、共建設與更生頗賴日本軍官民之協力、廿五日起至完全占領之廿七日、亘三日間、爲武漢更生之武漢三週年紀念日由陸海軍及現地代表舉行合同慰靈祭、於漢口神社講演、更舉行日華兩國民新禱在住同胞之武運長久、中國側有華中青年聯盟講演街頭、慰問陸海軍各病院、中國同志軍之市內進行、及其他電影等、極現多彩的武漢更生象徵云、

畑總司令官慰問傷病兵

粉碎奪回沙市迷夢 潰滅郝穴地區殘敵

【漢口廿五日電】日軍梶浦、桐野、兩角、鵜澤、丸山等各部隊、對以郝穴爲中心而蠢動之敵第十五師一萬名、廿日以來、開始殲滅行動共後更擊碎敵軍陣地、廿二日未明、完全佔領敵軍據點郝穴、繼續掃蕩附近一帶、廿三日晚達沙岡(郝穴東方廿五公里)粉碎敵軍企圖奪回長沙之迷夢、完全潰滅蠢動之二個師、其戰果如左、

敵遺棄屍體千四百七十、捕虜廿七、及其他鹵獲品多數云、

治安肅清工作奏功 蔣共無已恢復餘地
——中國派遣軍報道部發表「週間狀況」

【南京廿五日電】中國派遣軍報道部、十月廿四日發表週間戰況如左‖

八月中旬以來、續行之晉冀察邊區之赤色軍剿滅作戰、復行徹底擊滅敵人戰力、覆滅根據地及施設努力於治安肅清工作、故共產軍亦無從再事恢復工作之餘地、

又南部山東省之對共產軍作戰、亦獲得預期以上之效果而於十七日結束、旣虛張聲勢妄想奪回鄭州之敵第廿二師、十六日遭日軍之反擊、而覆滅其基地張庄街孟庄、使其已陷於缺乏戰力之途因此重慶之逆宣傳長沙戰捷而使外國武官新聞記者團視察長沙一事、反而招來欺瞞暴露之逆果、遂不得不承認該已失落、

宜昌之奪回虛傳亦隨之雲散霧消、前者企圖於沙市南方地區渡過揚子江而擾亂日軍後方之第一師及第十五師、已於郝穴沙市南四十公里、揚子江北洋附近竟遭追擊而瀕於覆滅

於九月下旬完成第一期工作之揚子江下流地區之清鄉工作、已延入新四軍及九軍多年盤踞之無錫江陰縣下、從事於本工作各機關之內容、機能等極爲充實、和平地區完成之實力、信念亦極爲鞏固云、

重慶夢想總攻 向美提出軍事要求

【南京廿五日電】現在重慶之馬格爾達少將以下、美國軍事代表團之動靜、已誌本報、其目的不外在於使重慶軍整備而謀軍事援助之具體化、同時欲以促進重慶方面明年度總反攻之計畫、傳重慶方面對該代表團、已提示軍事反攻計畫書據確聞重慶軍事當局依據該總反攻計畫、對美國會提出下列之軍事要求

一、美國除供與重爆炸機輕爆炸機及戰鬪機合計五百架外、并組織航空訓練團、在美國受訓練此外於中國內設航空廠第一期訓練團最近即將出發渡美、

一、陸軍關係、機械化師團之建設、仰賴美國之協力、又組織參謀團、配屬於各戰區、使其指導軍事、

一、除汽油、鋼鐵等軍需材料之外、并供與兵器廠建設資材及野戰病院用之醫師、藥劑用器具等、

一、供與建設滇緬鐵路之工作員及機材

以上之美蔣合作、尤足顯出美國遠東政策及對日軍事包圍圈之攻勢之意圖、此點頗堪注目云、

潮陽周圍殲滅戰

【汕頭廿五日電】日軍扳本、萱野、石井、平澤、林等精銳部隊、對於潮陽附近山岳地帶蠢動之敵豫備第六師、約三千名、廿二日深夜、開始砲火攻擊至廿三日晚、於潮陽附近西北十三公里之超營山、包圍敵軍、與以殲滅的打擊、現已判明戰果如左、

棄屍四百五十三、

捕虜百廿二、

太平洋 二
白人之侵略南洋史觀

輪形陣是甚麼?

倘言及美國渡洋作戰、自然可以聯想到輪形陣、但是這個輪形陣是甚麼?

乃先將主力艦隊、補給艦隊置於中心圈內、以此爲中心作成廿浬(海里)半徑圓形、於此線上配備輕巡洋艦、更在此線上作成五浬間隔之圓形、其上配備驅逐艦、再於其外方視認距離作成一圓、此線上配備潛水艦、以主力艦爲中心、布成以三段構造之警戒陣

其外在主力艦前方二百浬乃至五百浬、以巡洋艦十一隻、配成整間橫一字形、其間隔爲二十五浬、就是二百五十浬海面、列成搜索排叉前哨搜索排以外、向用八隻巡洋艦、使各距十二浬、而任前後左右之警戒

這樣的排列起來、實在是威容堂皇、可是美國艦隊、在可能是多抽休養時間、所以問題在乎他們自基地而到陣地的悠悠寸法所以能否達到照他們夢想計畫行動、是一個問題、例如遇到奇襲、天候險惡狂瀾怒濤時、能否取得所欲的連絡、不是一時半晌所能知道的

用時速十五浬橫斷太平洋時、必須十日乃至十五日、雖然是美國、須知有作戰實行之不可能的事實所以、因爲這個作戰過乎有名、在計策上來說、雖可以謂之爲細密不過美國海軍有否善越太平洋克橫怒濤之自信、不能沒有疑問

南洋前期被白人侵略 後期開始確立共榮圈

這個可區分爲普通三期、先說其第一期、此期爲「葡萄牙」、「西班牙」時代、西紀一五〇九年葡萄牙保險隊長、爲求東洋之實、而來 馬拉加、保險「阿姆貝那」「帝那特」「甲巴」「馬志拉」「福建斯」「斯莫巴瓦」「諦摩爾」等島、而得滿搭丁字、肉豆冠、肉桂之貴重品歸國以來、東洋貿易則經其一手包辦、發揮其南洋一帶威勢、奮起於獨占東洋貿易

而西班牙呢、於西紀一五一八年八月十九日麥哲倫至太平洋、依轉至西部而橫斷太平洋、一五二一年四月、到着非律賓、西班牙據有非律賓、與葡萄牙相並而君臨南洋

第二期是奧大利時代、令赫特曼爲指揮管之奧大利探險船隊、運入了太平洋乃是西紀一五九六年、於是忽然成了奧大利的黃金時代、獨立未久之奧大利、驅逐了老衰之葡萄牙使西班牙懾伏、於是南洋廣大之各島、未費力的收納於自已手中

第三期乃英國時代、英國由於經營印度、無聲無息蓄積了充足的餘力、是以自十八世紀末頃、不斷的向南洋侵入、將馬來半島北普爾諾比爾馬等、被着而宏呑併下去、使中華民國化成半植民地國之元兇、乃是老猾的英國不問可知了

以上之三期、南洋成了前期、然而後期從今將要開始、南方共榮圈之確立是不是緊要?

(5)達包州

非律賓羣島最南方是「閔達諾島」其南端爲「達包州」此州較日本四國尙大、其最大之街爲達包市在「達包市」附近、住有二萬數千人之日本人、當然日本人是移民、即在現在而言、若無此日本人大有不能支持之概進而言之、日本人即其土地之支配者、稅金方面、約九成是日本人交納、是以不惟使此街發展者係日本人、而使成貿易港者亦日本人以外開拓土地、完成道路網無一不是日本人所爲而一般土人、都爲日本人傭工、日中歡歡喜喜中而勞働、所以形成了共存共榮之樂大地

日本人在此處、都從事栽培馬尼剌麻、彼等初到此地、乃明治二十六年、當時達包僅不過鬱然大原始森林、於是日本人一方與熱帶病、野蠻人、瘴癘的氣候相爭鬪、一方開拓土地、以幾多熱血始造成今日之發達、因此乃成了馬尼剌麻之主要產地

假若日本人不渡航此地今日之達包、不過日人之小村而已、況且、看達包的現實、日本人係如何勝任的民族、適於南方的生活、乃爲不動的有力證據

蘇自認退出洛斯特夫 莫斯科市民將準備市街戰

【倫敦二十五日電】據莫斯科放送稱、蘇聯當局確認防衛洛斯特夫地區之赤軍、已退至新防禦線、一方赤軍情報、一面雖否認德軍迫至莫斯科前面六十公里之地點、但他一方面亦認全戰線頗堪憂慮云、

【魁比塞夫廿五日電】蘇聯情報局發表‖蘇聯政府之一部巴由莫斯科向庫比西夫遷移完畢、但以史達林議長爲首揆之國防委員會仍留於莫斯科云、

【倫敦廿五日電】據莫斯科放送稱、蘇聯政府機關報布勞達、廿四日對危機迫近之莫斯科市民、曾悲慨奮告如下‖

莫斯科現已危在旦夕、然而我等決不甘殺首稱降、我等當準備以莫斯科全市爲市街戰之決戰場、使街頭皆成堡壘、使市民皆成兵士、則莫斯科必成無數德軍之葬身處矣、

蘇鎗殺三元帥 幹部瀕潰滅

【柏林廿五日電】據可靠消息稱、烏羅西洛夫西北部方面軍司令官、齊模先克中西部方面軍司令官及卜敦諾義西南部方面軍司令官三元帥、因敗戰責任已召還莫斯科而被罷免、按從來史達林書記長之手法、似已處槍斃之極刑、該三元帥之後繼者究竟爲誰尚未得確息但其他軍長、師長以下高級指揮官或被處分、或已戰死、或遭捕虜、已所餘無幾、同時動員兵力與武器已殘缺不足、致多人組成之近代的軍隊事實上已不可能史達林爲對處如此情勢今後除專用游擊戰奇襲德駐屯軍外、已無其他辦法據傳以紀米特洛夫國際共產黨書記長爲指導者、已於喀山設置游擊作戰之教育機足、此種戰術豫想今後當能大事活動、但德軍側自最初即已考慮十分對策、據德側軍事專家言以游擊戰術恢復失地並驅逐德軍、實爲絕對不可能之事云、

製油總辦自誇 夏威夷防備

【舊金山廿五日電】檀香山薩迦製油公司總辦薩迦氏、對目下舊金山舉開之海運業大會、關於檀香山方面防備狀況、談述如左檀香山方面、防衛陣、勢如鐵壁、無論如何强敵、亦不得攻入、於夏威夷全域、設有多數之飛行基地、於美國歷史上、亦爲最大之海軍基地、全島形成要塞化、倘有威脅於美國之安寧及主權者、立即予以攻擊云、

新民會全聯閉幕

【北京廿五日電】昂揚華北一億民衆之總意、自前廿日開始、在北京中南海懷仁堂所舉行之新民會第二回全聯會議、以上呈議案二十件爲中心、由各地出席代表之終始白熱的討議、迄廿四日正午、歷四日間之新生華北之家族會議、遂圓滿閉幕矣、以所上呈之議題廿件觀之、其大半係關於防共之華北當面的重大問題、對第一即對共產黨問題、此由根底剷除之、而發揮華北眞正光榮之爲東亞共榮圈一翼的眞價乃一億全民衆所衷心熱望、其對此深切表示積極性故非常堪以注目、並且今次會議、所審議之各議案、全部送附於政務委員會以企其迅速實行云

如有需要請到
滿洲興業
藤本證券
滿洲野村
滿洲山一
滿洲川島屋
滿洲大商
滿洲角丸
國債

第三期自動車及外帶裏帶訂購受理

逕啓者敝社此次對各種車類業已豐富備齊關於各種代用燃料裝置亦有多數準備需要者務希按左記火速訂購是盼

車種
△ニッサン 貨物車 乘合車 乘用車
△トヨダ 乘用車(新日本型中型車)
△ダットサン 貨物車 乘用車

膠皮裡外帶之尺寸
四〇〇—一六 五〇〇—一五
五五〇—一七 六〇〇—一六
七五〇—二〇 三二×六
三四×六 三六×七

定購截止
十一月十六日

定購地址
○奉天、興安西、南各省 本社或奉天營業所
○新京特別市、四平並吉林省以內樺樹、九台
雙陽各縣以西 新京支店 公主嶺出張所
○濱江 北安、黑河各省 哈爾濱支店 孫吳出張所
○龍江、興安東、北各省 齊齊哈爾支店
○牡丹江省 牡丹江支店
○安東省 安東支店
○錦州省、熱河省 錦州營業所 承德出張所
○東安省 東安營業所
○三江省 佳木斯營業所
○間島省並吉林省以內舒蘭永吉、盤石各縣以東 吉林營業所
○通化省 通化營業所
○關東州 大連支店
(關於申請用紙各店均備有索取即行發給)

奉天市小西區惠工街三段 同和自動車工業株式會社

不顧法令私沒稅金 飲食店業發財有術

責任當局將行嚴重調查

政府自從頒佈新稅和增稅的各種法令以後、爲對於從前國稅的遊興飲食稅和地方稅的觀覽捐改組而暢收、將稅率提高、在以往不滿五圓的飲食價金是不課稅的、但現在喝一杯咖啡的錢也要課稅、察規定中一年內賣錢金額不滿兩千元的小本飲食店或簡易食堂每人五角以下的、在這兩種情形之下由稅捐局長認可免稅、是以一般飲食店、鑒於這種機會、認爲在經濟統制的時候、是發財的惟一出路、所以對於稅捐局發給的飲食票、往往就不使用、以備弄私舞弊、充飽私囊、責任當局、對此極爲注目、最近將由關係方面編成遊動班、加以嚴重調查、倘有故意不用納稅飲食票的、一經查出、決施行嚴重懲罰云、

納稅報國之汚點！ 會社員勤勞所得稅 延納者居半數

爲謀戰時體制下槍後國民納稅報國徹底之新京稅捐局、得新京特別市公署之援助、對時下納稅成績最劣之勤勞所得稅、徵求鄰組之協力、而以回覽板之效果期待納稅之完璧、勤勞所得稅乃官吏、公吏、會社員、銀行員、店員及各種組合職員之月俸爲八十七圓以上者【津貼包含】所課之稅、由官廳會社、店主、組合等預先對所屬職員、社員、店員等徵收之、而於翌月之十日以前提交於稅捐局、但經過十五日而考察廿四日之納稅成績時、國都之納稅義務者千五百二件（會社、官廳爲一單位）之中納稅者僅只八百件、稅捐局自八月十五日始、亘一月間由於納稅督勵班活動之結果、未納者之摘發成績如次：

△法人一九（納稅人員一六三）△個人商店二三五（九六三）△徵稅額四萬九千圓又對五個月以上滯稅者之左記各店（計二百件）最近將採取追徵處分之方針、

△株式會社＝（日系）滿洲煖房、滿洲野村號武道具、丸文商店、滿洲興拓、滿洲物產、白洋社、東方印刷、帝都影院、帝都建物、大同相互建築、新京不動產、星野組、滿洲電氣商店、樺甸炭鑛、天野土木、西本組、東拓土地建物、東洋火災保險、三和膠皮、市川組、（滿系）德昌行、

△合名合資會社＝（日系）川上鐵工所（滿系）安惠棧、永興工廠、會合棧、華盛東、乾信工廠、協成玉、玉禧福、金先天、義興厚、金龍洋行、慶豐長、源豐利、洪昌盛、

稅捐局對此種納稅義務者之不法措置、極爲激憤、現正考慮以斷然處置中

△元木稅捐局長談：勤勞所得稅於稅金中雖額數最少、但滯納者最多、自創設四年以來、多有不知此種稅金之意義與故意滯納者、爲期本稅調查之徹底、而決定從事取締但尤望於未被摘發前當自奮起納稅之協力爲盼云云

讀者顧問

吳新芝問 由外縣遷移到奉天市、呈報戶口時、警察派駐所索要戶口遷移證、無此證者不予註冊、但不註冊即不能到區會請領配給通帳、當此生活品配給時期、數口之家食糧難求、如何是好？且原住地方、向無遷移證之規定、雖幾次請求發給、亦均未辦到、此誠令人無法可想、故專請指示爲幸

答 原住地方既無戶口遷移之規定、可將此意旨向警官陳述、自不難得其允許、報戶口本是一件重要事、領食糧與各種必需品尤爲生活中之大問題、此種情形、警察官自然明白足下據情請求可也、

張成新問 理科能否自修習得、並請介紹幾本相當的書籍、及指示自修的方法、

答 按理科之爲學、括有物理化動植礦諸科、物理化須實驗、動植礦尚標本、皆不能離却直觀研究、欲自修習學、殊非易易、至自修書類、更鮮專用的本、有志斯學、尙望從師爲要、

胡蓬閣問 合名會社與株式會社之區別若何？

答 合名會社係數人合組之無限公司、株式會社則爲七人以上合組之有限公司、

市民關心衛生 健康講演會聽者極衆 自今日起仍分地舉行

隨同本月全國第一次國民健康週間（自二十日至二十六日）之展開、市當局爲謀衛生思想之徹底、浸透於一般滿系接客業者（妓館飲食店、澡塘、旅館理髮業影院戲園）曾規定自廿二日起廿八日止、每日午前九時起假市內各影戲院招集各業者舉開健康講話會、由市當局派遣醫學權威者、對一般衛生常識、性病之預防、及治療等、日常重要醫學知識加以懇切講解、以促起該等之注意、該講話會自開始舉行以來、成績異常可觀、其第一日爲市民大戲院、參加聽講者亟爲踴躍一時竟達一千五百餘人之數、共第二日爲新京影戲院、聽講者亦突破一千名之多、及至第三日之二十四日（長春影戲院）更呈空前之盛況、聽講者之多場內幾無立錐之地、一般商人頗痛感衛生知識之缺欠、莫不態度緊張津津傾聽、加之講話者中肯親切講述詳盡、雖至閉會聽者仍毫無倦色、對當局此舉亟爲贊許、衛生知識亦均領會良多、對此種良好之效果、當局亟爲滿意、因畢期在邇、尚望市民踴躍前往聽講、其餘之四日間廿五日爲新京電影院、廿六日爲國都電影院、廿七日爲新民大戲院、廿八日爲國都電影院、望市民屆時參加可也、

義劇得金六千元 可爲災民之賀

新京特別市社會事業協會主辦之百斯篤罹災者救濟大會、已於昨晚閉幕、此次票價總收入額爲一萬八千元、除扣除園稅一成五外並加劇團及影院或其他一切開銷等每日三千元、此次之救濟會存利金只得六千元、不過此乃大概之預算、不日即將正式發表一切開銷之細目云、

奉養老母責無旁貸 異鄉女子落水爲娼

張聚昌是山東省掖縣人、於三年前爲謀生活出路而來滿、原籍家中遺下老妻張趙氏、幼女來順、（現年一八）雖料老張來滿後數年並無音信以慰其妻女、最近趙氏無法、乃攜其女於本年八月間來京尋找、不憶杳杳黃鶴、無從追踪、母女二人困於此種絕望下又因宿食無着、盤川告盡於百不得已中、爲能坐以待斃、於是母女兩人計議之下、張來順姑娘甘願一身落溷、除可以奉養老母免爲餓餒、已身也可苟延殘喘、於是找到一個叫王海山的、由其介紹、將張來順以七百元的身價、押於歡樂地三喜堂、但趙氏得錢生活雖已有法、而清白女子墜落人間地獄、殊爲可惜云、

滿鐵自動車 營業成績轉好

【奉天電】滿鐵受託經營之自動車事業、迄於去年每年賠累五六百萬圓、此爲滿鐵事業別賠累中最大之金額、但本年度上半期（四月—九月）營業成績因收入增加與經費節約、收支已可相抵、即自本年四月實施平均四成五分之運費增加、同時整理閑散路線、使運送距離向上、運送量增加、故收入約增五成、支出亦因各項節約而收顯著成績、然下半期因進行代燃化、經費不免增加、但本年度自動車事業之賠累減少則爲確實之事、關於代燃化、滿鐵決倂用焦子、酒精、液化瓦斯三種、代燃化由明年度將大量施行云、

肉體雖失精神未喪 虛與委蛇原爲吃飯 他要圖偕老結果落場空

本市長通路南頭住戶許某、年廿餘歲、原籍哈爾濱人、受過中等教育、但是父母早亡、只留下許某一人孤苦伶仃、娶妻劉氏現年十九歲、性甚風流、自與許某結婚後即來新京意圖謀一生路、不想人地兩生走頭無路生活發生問題、許某日前爲謀求職業往外城尋友、劉氏一人在宅、有張少亭者、木材商於日前因事得與劉氏相會張某少年風流、一見劉氏容貌甚美即思染指、劉氏空幃難守、又感於生活困難、遂一拍即合、秘密同居在二馬路某大旅社、張某爲買劉氏歡心計、每日東遊西逛、買衣購物、好不快活、不想劉氏非眞心愛張、不過暫圖一時生計日昨張某爲謀與劉氏作長久計、欲攜劉氏同逃、劉氏感於內心慚愧、突然反變、隱避不見、老張空費心機、花費甚多、落得一場空云、

一人勤勞既能興家 衆人勤勞當可強國

田莊台國優校生 節約獻納國防金

田莊台街公立國民優級學校全體學生、感於國民對國防責任上之重要、特於節約口號下、醵金拾二元三角四分、作爲國防獻金、已於前日交到本報、此種學生之赤誠、殊令各方感激云、

電車將出現於街頭 預定廿八日試驗運轉

國都五十五萬市民翹首待望中之市內電車、預定於下月一日準時開通、於是國都市民之行路難、屆時將應刃而解矣、現鐵軌已全部敷設完畢變電所及空中線已按設萬全、其主要部分之車輛均由日本各大都市陸續運至、東新京滿鐵鐵道工場、俟裝設塗漆完畢預定於本月廿八日前運至錦丘高女旁事務所將於廿八日試驗運轉、故新京交通會社現正積極於各預定電車站地點、建築車站、預料有三四日內定可建築完畢、如廿八日試驗成功、則十一月一日國都市街定可出現電車云、

裝成者運入車庫

遙行渡海、運至國都之東京市電、神戶市電、大阪市電等之電車、自運京後、即於東新京滿鐵工場徹夜裝置、現已裝設完畢二十五輛中東京市電之四輛、爲運向南新京之車庫、故於二十四日晨由橋口新京交通專務、中島支配人等、親自指揮自國際運輸臨時出動之工人五十餘名將裝置完畢之車體、曳於載重汽車上、然後即經長春大街、大同廣場、至誠大路一路運往南新京車庫途中行人睹此皆引目張望不忍遽行、又預定繼續於二十五日完成二輛、二十六日三輛順次運往車庫云

酒は 富士

菊花展覽 隨便參加

新京國藝協會爲陶冶市民對於菊花之愛好、特定於本月廿七日開始至來月四日、約八日間、假三中井百貨店五階、舉行新京市菊花展覽會、該會歡迎市民隨便參觀、倘市民自已栽培者、願供市民觀賞者、可於廿七日前向國藝協會申告云、

遊動放送局隨行記

【中】 本報記者 劉恩沛

嫚妙歌聲傳入鄉村 稱奇嘆訝行人駐足

午後零時半、在悠揚的音樂聲中、車駛開了岔路河一帶、只賸下些飯盒的殘骸和媧螞的餘音、下午的太陽、呆着黃金色、射在豐穰的滿洲沃土上、大地已經都光了、割完的田地、活像新落過髮的和尚頭、

× ×

兩輛放送車依舊駛行在漫無邊際的大道上、轆轆的輪聲、單調地響着、這時由電電事業課的松岳班長向大家解釋一些車的構造及作用、據他說鳳凰、麒麟兩輛車每輛是十萬圓製造費計畫是三年前就立定了的因爲種種緣故又經多方審愼的研究與改造至本年才告完成所以此次的成功不能不說是苦心慘澹孳孳經營的結果、外國這種情形雖然也有但是因爲外國的無線電普及狀況很好、此外對集團的收聽有放送塔、所以放送自動車的方法、除掉對鄉村宣傳特別的放送內容外、據說是不常用的、然而在我國放送事業尚在幼稚的現狀下、由於放送自動車的完成、將來放送的宣傳、效果與實施部面、正所謂無分都市與鄉村、且發展爲移動的形式、這實在是滿洲放送事業在發展過程中的一個劃期的階段、

× ×

至於兩個車的作用、鳳凰號是發信用的、麒麟號是受信用的、車頂上都可按設一丈餘的天線、拉上天線、用自力的發電機、就可以任意收放各地的放送、同時也能自己單獨向外放送、在技術上的性格放送自動車、就是縮小的放送局、車的前面有電流計、電壓計、旁面有調整音量的裝置、同時兩個車內部留聲機、隨時都可以放送唱片、所以鳳凰和麒麟兩輛汽車的相依爲用、正和寬城子與孟家屯的相互性能一樣

× ×

聽完電電當局的解說、我們對這放送自動車的性能越發覺得值得尋味了、說來說去、溯本求源、提到馬克尼的身上、一位科學者費盡心力、絞盡腦汁壓搾出來的精華、給後人留下的福利正不知多少、而且不分國界地域讓我們也享受到無線電的幸福、後人在欲祝聯聽那曼妙的歌聲的時候、也會驟然動心想過這苦心慘澹的由緣嗎？

× ×

道旁有許多茅屋籬落、打完的糧穀、都落成大垛了、還有沒打完放在場院上、車過去了、景象模糊及看不見了、然而遙遙的神思好似仍在那新壓好的場泥上打轉、接着聯想到五穀豐穰的秋色和一夜連加響到的詩境、

× ×

車到双橋子、道路有復修的地方、新舖的石子、還沒壓好、車的速度放緩了、和步行的一樣、『喂！那邊來兩個高蹺大嫂』！雪風推我一把、果然頂着包袱的兩個人走來、對我們坐着的車、指手劃脚、剛走到近前、以爲車是站着了、不料車沒站下、而且車皮也許擦着小一點、兩人悵悵然喊着這怪物、意思像是說它太滑了、比鮎魚還難抓

一羣孩子走過來、『値得嗎』？我由窗口向外問

『無線電』！一個戴着小秘帽頭的孩子搶先喊着像這樣沒入學的村童、也能懂得無線電、這的確是文化開通的現象、（照片放送自動車）

無線電歌唱大會 今日午後比賽

滿滿帝國教育會及滿洲電電會社共同主辦之全國初等學校學生歌唱比賽大會、擬於廿六日午後一時、開始比賽、由全滿參加之八處、已在本月十二日決定之代表演唱、對由營口錦州、安東、奉天、新京吉林、哈爾濱、齊齊哈爾各地十五名代表共同合唱指定歌曲〃朝〃、至午後二時半終了、同時由新京放送局聽取成績、決定選取四名、並在午後兒童時間發表、希我市民敬聽兒童之歌唱云

高粮醬試食會 由民生部職員舉行

奉天農大講師堀部三郎滿洲氏、打破從來一貫的醬須用大豆製成之觀念、發明以高粱、包米代用製成之、廿四日午後二時、於民生部食堂、舉開代用醬試食會、有民生部各參事官科長十餘名出席、一同嘗食田中辭一榮養士自作之食物云、

關東州選手出發 參加明治神宮大會

【大連電】出席第十二回明治神宮國民體育大會之關東州選手團、河合團長以下二百六名選手、由廿四日午前八時卅分、於大連神社、有抑井州廳長官以下列席、舉行結團及壯行會、於神前嚴肅祈禱後團旗先行、堂堂隊伍於街頭行向埠頭、十一時乘出帆之黑龍丸、由官民各代表、於舉友同寅等歡呼聲中而就壯途

保存渤海文化 東京城之遺跡

鳥山教授再赴現地

應民生部之囑託、而調查昔年渤海文化以東京城爲中心遺跡之東洋史權威者帝大教授鳥山喜一博士廿三日午後一時五十分乘望號來京、宿於第一旅館廿四日訪問民生部談話如左：東京城之調查、於去年及前二回由歷史方面已經實行、此次更進一步欲講求保守上之適當措置、鏡泊湖之南方亦有渤海之遺跡、可能範圍內亦欲加以調查、東京城之城壁、宮殿、寺院等遺跡、於建築史上之趣味頗多、王宮之遺跡雖於康德元年已爲原田博士發掘、可能時欲繼續發掘寺院及其他之遺跡云

又鳥山博士廿五日午前九時廿五分乘新京發之列車途經哈爾濱而赴現地約於現地行一週間之調查云、

祝我建國十週年紀念 派遣功勞子弟來滿 以期增強日本國民之認識

友邦日本、基於日滿一體不可分之緊密關係、且回溯當年日本紀元二千六百年之際、我國會舉行各種盛大之祝典是以擬當明年滿洲建國十週年之際、亦決行各種慶祝行事、並於本年五月十二日、於日本東京、以現任內閣總理大臣東條英機氏爲會長、創設『滿洲國十週年慶祝會』、實行滿洲建國十週年、各種紀念祝典及諸般之紀念事業、以慶祝聖戰下意義極深之滿洲建國十週年、確認日滿綜合建設力之偉大實績、且追溯滿洲建國當時帝國之決意、以滿洲國爲東亞新秩序建設之大陸新秩序建設之先驅者重大之性格、廣向內外介紹、茲者爲使日本國民對滿洲認識深刻、且爲慶祝紀念事業之一、乃決定於明年滿洲建國十週年之夏季、由全國每縣選拔建國功勞者遺族子弟之代表三名、計約二百名、派遣我國、參拜建國神廟、並視察躍進滿洲國之一切、及戰跡並開拓地等、以期日本國民之對滿認識深刻強化云

專殺 頑性病原菌

ALBASIL

急性淋疾　慢性淋疾　婦女淋疾　中耳炎　肺風　扁桃腺炎　蓄膿症　膿流牙患　一切化膿症　敗血症　丹毒　產褥熱

東亞唯一的高分子化學元素劑

本劑係取極純兩種化學基礎成分所製、爲現今化學療法中之最稱決定的製品、常保極高性能、至多的告盛率、而獨占醫藥界之絕大信望與實用。尤其完全改革向來化學劑之缺點（副作用之過激、對于頑性之殺菌力微弱等）而樹立特創的短期治法、其功績煥於世界矣。

殺滅病原菌

即以內服法（萬不可超過規定服量、此劑因効敏烈故以少量可無害而發揮一百成之效）一接殺掃病源及深部細胞與血液中之淋球菌與化膿菌、且使病部自體、復活而培得強大抗菌力、故其効果非暫時的實爲根本的！

極短期根治

因於病原菌神速之死滅排泄、局部症狀、痛、炎症及膿汁分泌、淋絲等當自早日毒消。其効果之發現實不出數十時間。特別兎性淋症及化膿諸症、收効尤確、據醫家實驗、唯「阿爾巴基爾」一劑、始收永斷患根之効。

二〇片 一〇〇片 各地藥房均有出售

總行 山之內藥品商會 東京市・大阪市

奉天市大和區紅梅町二 北京內三區東四北大街 上海市文路七三弄四號 廣東市惠愛中路一七〇

阿爾巴基爾（片）

新京影戲院內案

國都　今日公演　十月廿四起演七天　優待券末日有效　藝華公司出品有對白古裝巨片　千里送京娘　主演李麗華

下期准演　新片　春明公司出品全部有聲對白歷史偉大巨片　孟麗君　主演　王熙春

今日公演華新公司出品　全部有聲對白愛情巨片　上集雙珠鳳　主演袁美雲・梅熹
新片預告　國華公司新出品　玉潔冰清　主演周璇

下期准演　三十一日　新片　春明公司出品有聲對白古裝偉大歷史巨片　孟麗君　主演　王熙春

今日公演　十月廿四起演七天　優待券末日有效　藝華公司出品全部有聲對白古裝偉大情片　千里送京娘　主演李麗華　賀賓

新民戲院　十月廿六日星期日早場　孫玉樓　高亞樵　蒼鐵英　李子衡　張秀旋　陸雲芳　敎子　惡虎村　拾黃金　計絨絲
晚場　張秀鹿　賈潤仙　陸雲芳　花秦樓　筱桂花　筱荷花　烏龍院　南天門　打嵩山

光明 KMTMEATRE　今日獨家放映　國華公司出品有聲對白時裝武俠巨片　紅石山　主演　周曼華　白雲　舒適　蒙納　（加演時滿映）
新片預告　新隱身術

下期放映（下集）雙珠鳳
今日演　廿五　廿六　廿七　廿八　四天　新興公司出品全部對白歌唱神怪國法無敵佳片　孫悟空（附滿文註字幕）　齊天大聖孫悟空　提供　西天國　陳某某　二新片　捧貝輪　重新

地方通訊

對於本年徵兵經過 舉開報告大會

【奉天】關於康德八年度徵兵現已圓滿終了、本月廿四日午後四時、由市公署、第一軍管區、協和會各方、於瀋陽飯店開報告大會、並備述國兵法今後之強化云

天后宮新校落成

【奉天】由本年開始新建築之天后宮學校、刻已竣工、決定卅一日舉行落成

配給豆油 下月一日起始

【奉天】市民用大豆油經市經濟科規定由十一月一日起至十五日每人半斤、十二月一日至十五日每人半斤云

奉省將舉行第四回 社會事業講習

【奉天】省公署鑑於重大之時局、對於人的資源之確保、並謀其質的向上、爲當前之急要性、乃決定於本月廿七八兩日、在道德會會場、召集各市縣一名乃至三名出席、開催第四回奉天省社會事業講習會、其講題及講師如左：

講題

第一日時局講演社會事業新體制、晚近日本社會事業之趨勢、

第二日社會事業所改之概況、社會事業與厚生運動見學、

講師

車田調查役中央社會事業協會主事、洪民生科長、奉天省社會事業協會牛川主事趙屬官、

匪徒刧路傷人 刺殺警員二名

【金州】金邑位州內一大區域素稱樸實之地雖在舊政時代少有跳梁、及受日憲施政以來、眞是路不失遺、夜不閉戶、太平極矣豈知事出不測於上月二十六日有賣布行商姜某、路經管內馬家屯會七里屯上部鄰舍相隔間際突出怪漢一人手持利刃當時姜某刺傷劫去金票十數圓竄入松林移時警署得報、大張法網要路設卡、以期捕獲、不料該匪於翌日晚潛移至金州驛欲乘滿電巴斯他遁焉知該處已密派巡捕警員多人待緝事被警員看破按報告情形人像却屬實在正在當時、匪亦發覺不妙欲乘晤夜逃去、警員等見匪將逃、遂往直前逮捕、奮不顧身、豈知惡匪抽出利刃、當場將王巡捕錫文刺死、轉瞬間又刺傷宮巡捕重傷、李張二巡捕輕傷然卒被逮捕就案矣、查、王巡捕業舉行署葬式矣、各界多有慰金、及州廳恤金等、頗屬不尠、又未料及宮巡捕長才、因傷及腸部、醫救未效、卒於本月七日午後又告損命、遂經警署將尸柩抬至署內停祭受吊、各界沒有不親往叩奠、於九日午後四時發引、當儀式時有日滿僚人詣經、凡州內各機關皆弔有花環扶聯、並各首腦人員皆如儀助殯開善、後處法仍仿前徵、爲慰金恤金、及補給巡捕俸三年、以示優郵、而贈身後也、其外、對于事中各員、亦均獎金不等、若該王宮二君殁於職責受此光榮可以瞑目九泉矣惡匪已送法院治罪名譜宮本德四郎云

自家用食糧許可制 各方通過即將實施

【奉天】關於居住在奉天市內之人民、於隣近縣據有有土地者自家收穫之食糧許可制度、由省市及警察局各方研究下各方意見一致、均已諒解、刻在着手計劃手續中來月中旬就可實現許可制

依蘭縣初降大雪

【依蘭】本縣地處東北、城臨三江、較他縣之氣候根本寒冷、故每年多令、常有凍斃行人之所聞、本月十三日天氣然忽驟變、於午前七時許即天降大雪又加東北風甚烈、以致風雪交加、道路泥濘、行人不堪落足、及至午後一時餘、雪雖稍止、但太陽始終未見、故一般行人均感寒冷不堪其凍、概亦爲初冷午裘之關係云

第二監獄工廠 舉行落成式典

【奉天】奉天第二監獄工廠、由客歲開始建築刻已落成、乃於本月廿五日午後三時舉行落成式請各方參加云

商工公會招集 油坊業者會議

【海城】商工公會、茲於十月二十三日下午一時、在會內召集油坊業者會議爲討論關於海城縣油坊組合解散、並今後共經營辦法、以資從來業者之維持庶云、

武部長官蒞奉招開 南滿各省次長會議

【奉天】武部長官一行於廿三日午後九時四十分蒞奉、在金省長、皆川省次長、鄭市長多田副市長、及在奉簡任官以下恭迎下抵奉、廿四日在奉大樓招集南滿各省省次長會議、對行政無隔閡的交換意見、廿五日視察省政、定廿六日午後四時二分急行車返京云、

軍援會主任蒞開

【開通】縣軍人後援會、附設於協和會縣本部、該會自成立以來、成績卓著頗得各界好評、該會謂精益求精復設置主任一席、期軍人後援會、事務之圓滿、初任者楊爲榮氏、接充查楊主任少年英俊、品學兼優、久歷政界、經驗宏富、視事之後成績定必突飛猛晉、頗堪期待云、

諾興安西省長 舉行省葬

【開魯】興安西省長、諾拉嘎爾扎布氏、自今夏五月間、曾患病、赴奉天滿洲醫科大學、附屬病院、就醫百日、每念職責攸關應速歸任、遂於八月廿日退院、歸任、病勢仍待靜養中、詎料沉痾轉劇、藥石罔效、於十月一日、午後六時四十五分、竟溘然長逝矣、享年五旬有四、耗噩傳出、各方深爲惋惜經省當局、協議舉行省葬由省次長、海村圓次郎、閣下爲省葬委員會、委員長、主辦一切葬儀、在故省長自宅院內、高搭靈棚及儀門、懸掛幛聯、並紮花圈、紙碑等、有多數喇嘛僧道唪經、各界一致哀悼、由政府當局、派遣代表、及各旗縣之代表、絡繹前來、參加弔祭、値此秋高氣爽、白馬素車、極現悲凄景象、由十一日、午後一時、舉行省葬、儀式極爲隆重、將內各商民門前、揭揚弔旗、禁止娛樂及歌舞場等、是日降雨官民無不拭淚、足徵我省長、生前待人之寬厚、兩袖清風、表現官民協和之精神、十三日發引、各商號門前、擺設路祭、各機關、各學校、及各會社、商民等、齊集西關外、所搭之儀門內、音樂齊奏、焚香致祭、遺骸當日抵愛根廟、經過查布杆廟、林東、十四日至大板上、十五日至林西、十六日至原籍、克什克騰旗、經棚、由該旗舉行告別式、擇吉安葬、茲將諸公生前之略歷、錄下、故興安西省長簡任一等、勳三位、諾拉嘎爾扎布氏、滿名包文明號福亭、原籍興安西省、克什克騰旗、蒙古貴族人光緒十四年、十月廿二日辰時生、幼稟異質、誠厚寡言、蒙滿文最有盛名、兼通漢學、鑑於蒙民之文化落伍、常以啓迪、輔導促進文化爲己任、與友人壽興安南省長、及克編譯館長、（原民生部編審官）於民國年間、在奉天、設東蒙書局、著作蒙文教科書、及其他各種書籍、以期蒙古教育之發展、建國前、晉封輔國公嗣於民國十八年任克什克騰旗扎薩克、兼昭烏達盟、幫辦盟務、至建國當時、致力於日滿親善、民族協和諸工作、對於新國之建設、頗有相當之功績、大同二年間、興安西分省、設治工作完了後、正式成立省公署、於開省、即任第一任民政廳長、參劃省政、精勤弗懈、蒙賜建國功勞章大典紀念章、訪日紀念章於康德四年、七月一日、升任興安西省長、簡任二等、以蒙地奉上功績、敘勳四位景雲章、掌握省家四年有奇、順應國策之遂行、力謀省政之推進、康德六年、九月一日、敘簡任一等、因功陞敘勳三位景雲章、並賜建國神廟、創建紀念章、兼滿洲帝國協和會、興安西省本部長及興安西省興農聯合會、會長、滿洲帝國、赤十字社、興安西省支部長等職受國家之重託、政治省民之興情間、省屬六旗二縣制度兩岐、如諸公之長材實不易得、並由康德三年起、着手編輯蒙文字典一書、近將完成、噫旻天之不弔、與世長辭、功虧一簣、將來此書出版、可作蒙古學生之良友、此即諸公一生之梗概、現在家族人數、妻顯致四十一歲、（係蕭親王第九女）長男納達默德色楞、年二歲、長女都泰、十一歲、圖優一年級讀書云、

配必需品盜賣發財 事犯被捕送交檢廳

【小合隆】必需品配給組合商玉茗福執事張學孟、原是開小燒餅舖的、康德六年鑽營得充各種物品組合理事、及商公工會參事大權在手、遂起了發財之心、乃將配給民戶的物品大部份高價盜、不過兩年間、得暴利十六萬元之多除花銷外現在還有八萬多元、就現在他所有財產說他兌唐姓油坊三千八百元又賣李老朋瓦戶五千三百五十元、又賣楊姓市房一萬三千二百五十元、又入糧業共同但合股本二萬元買萬寶山街基及玉茗福買賣並家中、存損尙有三萬六千元之多、合隆、北新兩村人民、應待配給物品、多半被張學孟侵吞盜賣、農民痛苦已達極點、現經農民王鳳鈞出首、赴檢察廳控訴、現在偵察中人證確實、張學孟雖手眼過天、恐難逃法網云

遴選義勇隊員 實踐滅私奉公

【依蘭】自實施組織奉公隊之後、對于國民總力發揮、實踐滅私奉公之精神已顯示逐漸向上但聞對于訓練方面、尙屬缺欠、故不得不積極加以教訓、以期物心兩方面、皆能實踐殊爲各方所期待者、茲聞街公所、又奉令遴選二期奉公隊員、其年齡由二十歲起至四十歲止、凡在此年限以內之街民、均有受遴選之資格故各區長、現正奉令按各牌戶口簿、實行遴選、據數彙報諒不日即可完畢、而施行招集入隊云、

亟謀改良獎勵方策 將開農畜產品評會

【奉天】市公署爲提倡農產之改良獎勵農民、乃對本年農產品評會決定盛大舉行、由本月廿八日起至卅日在協和國民學校內、其辦法如左廿八日農產物及畜產審查、並遊覽農業地區、廿九日表彰及獎品授予式、並遊覽、卅日全部遊覽云、

期隣組邁向育成 指委會加强工作

【黑山】國民隣保組織黑山縣指導委員會、自實行結成後、努力邁進指導工作、以期隣組早日育成、曾在此銳意實踐指導下、關于本縣隣組結成之傳備上、獲得成績良有進步、現該委員會爲圖隣組邁向育成正軌計此刻更加强指導工作中、已將組織中核體之區牌、整備達到完美途次、對正式結成之日、約在目前即將全部出現云

道德會設安老所

【黑山】道德會黑山縣分會本人之顧互助眞精神、實踐民族協和患難共濟爲理念、故對極老扶幼之義舉、自不甘於人後、以發揮道德固有之精神、特在該會內附設安老所一處、專事收容孤苦無依之老年人、茲對諸般設施業告大體完竣、目下實行開始支容、此誠爲孤苦年邁者之福祉實現云、

爲準備分會成立 協會派員赴豐北

【泰康】滿洲帝國協和會杜爾伯特旗本部、本年度爲努力分會組織之完成、日昨旗本部之崔斗辰、及金奉儀二氏、赴離城區二十五里之豐北村、與村當局、聯絡村分會成立事務打合、想二氏歸來、豐北村分會成立、不久即可實現矣、

海街聯合運動大會 準備就緒隆重舉行

【海城】秋季聯合大運動會、已準備就緒、於十月二十四日、午前九時、假曙光國民學校體育場隆重舉行矣、事先分函各界、准時參加、茲將共大會組織、及會序列下、

△大會組織 名譽會長張縣長、及岡田副縣長、會長楊階長、副會長正木副街長、總務部郭行政課長、場內司令丸島庶務課長、審判長劉樹倫、以下設審判係、記時記錄係、器具係、通告係、設備係、招待係、救護係、警備係、新聞係、獎品係、

△運動式次 （一）選手入場（二）開會宣言（三）揭揚日滿國旗（合唱國歌）（四）向日滿國旗最敬禮（五）皇居遙拜（六）帝宮遙拜（七）對日滿建國英靈默禱（八）長官訓詞（九）會長訓詞（一〇）審判長注意（一一）建國體操、（一二）運動開始、

△閉會式 （一）選手整列（二）成績發表（三）賞品授與（四）閉會之詞（五）國旗降下（六）萬歲三唱、（七）解散、

消防隊員 厭世自縊

【西豐】西豐街之消防隊於北山之巔、修築望火樓一座、專司觀覽全城之消防事宜、有隊員劉占元者年逾花甲、終日守於彼處專司其職、已歷年餘、平日殊守職則、頗受上峯之嘉許及市民之稱慶、詎意劉某以年老厭世、乃於月之二十日早六時懸樑於警鐘之側而自殺矣、迨人發覺而名早登鬼籙矣、當由區檢察檢驗、確係自縊當諭令其家屬掩埋了事云、

積極獎勵識字運動 各優級校一致舉行

【依蘭】本街各國民優級學校日前奉令之下、各校皆開始舉行學生識字旬間、當令在校生作文、寫字、對于成績優良者選報民生廳、聽候擬給獎品以示獎勵、但聞之成績最優者、由民生廳轉報民生部、以受最高獎賞極爲光榮云

收有半數 協會本年會費

【双陽】双陽街、協和分會會長、王品石、爲使會務圓滑經濟充實計、令本會之書記、趕辦會費台賬同通知書、令孟工作員楊工作員、往街按日、向商民各戶收繳會費、全年四千餘圓、現已收到貳百餘其餘未收到、亦告會該手者、速爲收齊、以讚開支并償各家之倒數云、

鴉片癮者 領取吸食許可

【依蘭】縣公署、自奉到阿片癮者施行申告命令后即開始準備縣民申告紙類今已就緒是以於日前午前九時起、在本街各管煙所已實行發給申告紙、當令一般癮者、自行填寫、以便請添份數、及新請許可中、其次並山街公所又各村公所、按各區牌亦分別發給以期一般匿名癮者據實申告、以免遺漏而達杜絕秋吸之不良行爲云

預防天花流行 實施秋季種痘

【海城】警察署與街公所爲預防天花起見、特實施秋季種痘、已準備就緒、於十月二十三日、至二十四日、二日間假公會堂、及警察署地址、實施、刻已傳知當街人民、參加種痘云、

新粮穀六千噸 將分配於附近市縣

【奉天】省當局爲民生之安定關於民食一層決使充足、最近新糧已行收劃、省公署計劃對奉天市先運來新糧六千噸、以附近縣場爲目標、乃於廿四日通令各市縣遼陽、鐵嶺、瀋陽、遼中各縣着手準備云、

搜集銅圓爲獻金 高島氏熱誠可欽

【龍井】警察署接得有人專事搜集一分之滿日銅貨幣之情報後、即異常注目遂於秘密中探查此人、結果卒判明此人爲龍井北新區大通路龍井酒造場主人高島一雄（三二）氏、該氏由昨年七月頃念及前線將士勞苦、遂專事搜羅滿日一分銅幣、一俟集有成數、以便獻納當局、充爲慰軍之資、現已集有一萬一千七百零五枚、龍井警署、康得共懷觀覽前縣對該氏之赤誠、不勝敬佩而該高島氏、爲避嫌計、亦即將該項銅貨、經龍警署而獻爲國防金云、

隣保組織結成後 縣官民期待同深

【訥河】襲自八月正式結成之訥河街國民隣保組織、續經協和會訥河縣本部事務長內田功六氏之積極活躍、結果不拘官民各側、對於組和會之期待、更爲深甚之、蓋本街之國民隣保組織係定於每月之興亞奉公日中、爲組常會開催之日、惟當第一回組常會開催之九月一日、一般隣組員等對於國民隣組之意義、尙未徹底理解、故雖由協和分會當務員之分班指導、而卒未使成果圓滿、及至第二回組常會開催之十月一日、則一般隣組員之既已明瞭隣組意義、遂在組常會上有許多珍貴議題之上程者矣、此下情之上達結果、縣當局曾獲得有幾多之施政之參考資料、同時因週覽版之設置與組常會之開催、在政令之要求滲透於國民者、亦皆毫無遺憾以徹底示達矣、因此協和本領之發揮、而給與官民以同深期待云、

事務長熱心職務 協和工作頗進展

【泰康】滿洲帝國協和會杜爾伯特旗本部、事務長古澤氏、自到任以來、僅兩月有餘、每日早起晚眠熱心會務計劃、又終日奔勞、進行事務之完成、本年七月二十五日方行結成式、故本年度計劃之主眼點、於分會之結成、及青年訓練所之組成、目下泰康村分會、已經準備妥善呈請中央本部、挨批准後不久即可成立辦公、由現在至年末僅兩月餘、加之本旗、七村七保、數目太多、恐本年不能完全成立分會、但至少亦可成立半數以上、於此短促期間、能完成種種重大工作、皆因古澤事務長、及各職員之努力故本旗一般人民、無不感激爲人民謀幸福之古澤事務長及各職員之功德矣云、

强調遂行戰時體制 農社參加軍事訓練

【克東】查本縣縣長張公積珍、副縣長西原常男君、自蒞斯土勵精圖治、凡百俱興、二年來民歌於野、口碑載途、茲值非常時局下、伴隨戰時體制强化、自衛防護增强、槍後支援計、對縣屬官公吏、施行軍事訓練、已誌前報、昨又經縣長副縣長與興農合作社理事長岡村春人氏、協議之下使興農合作社全體職員亦參加軍事訓練、昨已實施、由該社庶務係長王東奇率領之下、由警察官敎習所主任警佐王永渭君、擔當訓練、各職員英風凛凛、而富有學識、長於訓練之王警佐、及車警尉仁駿君等、熱心指導之下、定有相當之成績、共訓練科目、容訪再爲詳誌、

秋季禁煙週間 實施竣事

【珠河】區署保健股爲期秋季禁煙週間、澈底實施起見、業已詳審計劃如次

一、期間—自康德八年十月十一日起十月十七日止一週間、

二、宣傳事項—1、由管煙所長於週間內擇日實施講演、2、各學校長於週間內向學生實施禁煙訓話、3、對於學生之禁煙思想普及方法（作文圖畫等）、

三、實施事項—1、癮者國防獻金、（每人最低三毛）方法（癮者交付管煙所造成各簿限十月十八日繳縣呈省）、2、癮者之施療施藥、3、各管煙所於十二日（禁煙紀念日）煙膏停賣一日、

四、報告事—限於週間後五日內將經過情形報縣

犯人愛國熱忱 出獄獻金國防

【新民】際此一致努力報國時期下、一般國民均應自肅自戒、努力爲國、但自私自利者、仍不乏人、乃竟有熱忱沸騰、獻金國防、其經過、其義舉頗足愧煞一般奸沓之輩、姑誌如下、以勵一般、周文有年五十二歲、原奉天省遼中縣三區小北河村三棵樹屯人、前以行爲粗暴、乃有傷害致死犯罪行爲、被處徒刑三年一月、該自入獄非、頓悟前非、自加惕勵、悛改以往、頗爲監長及一般所贊許、上九月廿九日、爲周君刑滿釋放出獄之期、同時領得在獄時作業所得賞金六元三角四分、乃因周君在獄時受到相當敎養、認淸國體、熱忱所激、將所領賞金、志願獻納國防、其熱誠爲國概可想見矣、除新民監長送付新民警署、又轉呈第一軍管區司令部獻納外、並又特別嘉勵、市內一般對周君義舉、亦莫不頌仰云、

主婦之友 十一月號 臨戰特輯

家庭の臨戰經濟號

特輯 家庭防空

家を離るな 職場を守れ

防衛總司令部參謀 難波陸軍中佐指導

①家庭の防空は斯くすべし

②職場の守りは斯くすべし

③臨戰下家計は斯くすべし

④防空家庭用品の作方集

海軍砲術將校の座談會

戰時下ドイツの隣組 山田わか

台灣の主婦の愛國座談會

良人の出獄待つ妻の純愛記

戰時向冬のお惣菜料理集

●戰時冬野菜の簡單な作方●すぐ間に合ふ代用乳の作方

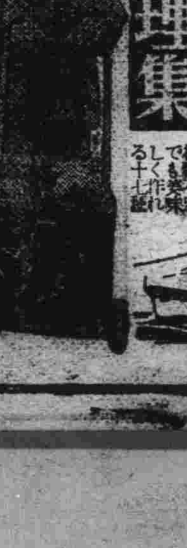

特輯 冬の簡單服

婦人用 子供用

子供簡單服の型紙六

戰時型毛絲編物集

平町式和服裁縫獨習法 平町庸

足袋の實物大型紙つき作方

やまと靴下の實物大型紙集

熱くなく效く子供の味噌灸 駒井博士

妻に仕へる 本多靜六

わが家の掃除 石川武美

內職で增收した實驗

カリエスの家庭療法

臨戰家計の實驗集

婚期を過ぎた結婚

定價 五十錢

東京神田駿河台 主婦之友社

華北專刊

華北總支局 北京西四牌樓 翠花橫街五七 電話西局（二）一一三五 （一）三九〇二

龍口神社大祭 儀式穆肅莊嚴

【龍口】于慶祝專員公署成立之同日上午十時、專署成立典禮完成後、全體遂至神社前舉行大祭、儀式至為穆肅莊嚴、茲誌其次秩如次、1修祓、2開扉、3獻饌4祝詞（齊主飯塚神職）5齊主恭舉幣帛、6幣帛供進反祝詞（長岡領事）7幣帛供進及奉奠玉串、（長岡領事）8全體拜禮9專使祝詞（關專員）、10專使奉奠玉串、11玉串奉奠（齊王神職）田中祭典委員長各機關代表、12徹饌、13閉扉、繼即舉行奉贊會、全體首向東方獻遙拜禮畢、靜默一分鐘、祈禱皇軍武運長久、旋商會會長、孟吉堂致開會之詞、而由木原副會長作建築神社之工作報告、木原副會長報告完畢後、由田中會長授發感謝狀、表彰狀及紀念品、最後方由各來賓致祝詞後、遂即行宣言閉會云

中日經濟懇談會 商會長赴京參加

【唐山】東亞經濟懇談會華北本部、為應付目前需要研討物資交流問題、定於十月二十七日二十八日兩日間、假北京舉行中日經濟懇談會、唐市商會、除馳電祝賀外、吳會長就參加全聯會之外、就近出席云云、

警察所長 由何子珍代理

【黃縣】警察所、所長薛予非、奉令調任榮城縣警察所長、着先往該縣就職、令委黃縣警察所長薛永建現未到任接充、故派該所警務系、系長何子珍氏、暫為代理、查該代理所長其人秉性忠誠、品格端方久蒙各界欣佩、今次派為代理所長、將來黃縣警政定有一番刷新云、

計劃冬防辦法 以保市民安居

【唐山】市公署警察所、以氣候日漸寒冷、轉瞬即屆冬令、關於本市冬防事宜、預為籌劃、戶口之清查之防範偵緝、對盜匪已飭主管部份妥擬本年度冬防計劃、唯以市郊地方遼遠、各該管警隊防守不周、即有盜匪乘隙滋擾之虞、是主亟應謀根絕之法為、便地方治安鞏固、冀保市民之安居、似有提前實施冬防之必要、以保治安而杜隱患云云、

騙匪被獲

【北京】正陽門外拐棒胡同廿四號、住戶李榮貴、妻常氏、前曾被匪徒騙去狐皮筒一件、及經李某查覺、一時急怒將妻毆打、常氏悔愧交加、竟仰藥輕生、幸經解救未死、李即設法查尋失物、於昨晨在曉市地方見一某甲攜狐筒一件售賣、當時查係被騙之物、遂向詰問物之來歷、該甲便稱係由一打鼓販陳永順手中購來、李當鳴警控其追究、經警問明原委、即一併帶往分局究詰、該人供名馬瑞山、承認與陳永順夥同將常氏狐皮筒設計騙得變賣等情不諱、旋即將陳某捕獲歸案備文轉送地方法院判處、

作惡到頭 張神偷落網

【北京】天津著名神偷張有良（年四十三歲棗强縣人）自幼作賊、身懷絕技横行津沽、為著名之『白潛』、該賊能與人一撞、即將對方懷中之物竊取到手、萬無一失、在津作案三十餘年、向未犯案、該賊竟於日前來京作案、前日下午在天橋一戲園門前見一行人、衣冠齊楚、該賊遂實行其偷竊絕技、向該人一撞、在一刹那間、竟將該行人衣袋內之皮頁（內洋五十元）竊到手中、而竟被偵緝四小隊班長孫鈺林、探目陳德生等瞥見、將其捕獲、帶隊訊問、供認不諱、該賊初次來京初次作案即被捕伊個人對京市警探之能幹殊表驚服云

佛教同願會 籌設分會

【唐山】北京佛教同願會為宏揚佛法、以正人心起見、各地籌設分會、以利會務、特派張精宸為唐山市分會主任、現刻始籌備、並分函各機關團體、妥予協助云云、

保存着名古刹 各界人士募捐興修

【北京】西單牌樓捨飯寺在元朝時代廟名臘燭寺、明時因永樂皇太后在該寺捨飯行善更名捨飯寺、清代順治十八年經閣街重建易名法光寺迄今三百餘年、成為本市著名古刹現因廟宇坍塌、經各界人士發起募款捐修、又西單牌樓一帶紳商以附近一帶向無火神廟之設、每逢公祭火祖、須在飯舖中舉行、極感不便、今因該寺重修廟宇、特建議將火神供奉該寺、以利每年公祭云

捕獲綁票巨匪

【北京】外五分局局長王金波、近飭令密探盧毅氏新忠信二人、在崇外細米巷四號內捕獲京南綁票搶刦巨匪張德才（外號黑禿子卅一歲）及其妻張于氏（卅二歲）及于文敏三名、張德才供於民廿六年加入京南匪頭小吊子手下為匪、九月十日在京南馬道村搶刦二村戶、得錢財騾馬手飾等物、又在海子黃家莊黃姓家搶得衣服手飾錢財馬匹等物、又在馬道村綁一李姓、勒贖千餘元等情不諱、外五分局復傳各事主到局認質、全案定今日解警局究辦云、

搶錢飛跑 竟被警捕獲

【北京】宣武門內國會街東夾道甲十八號、住戶汪續允年三十歲、素無正業近因迫於飢寒、致入歧途昨下午四時許、行至絨線胡同西口外迤北地方、見一某甲正購賣物件付款之際、當即撲奔趨前、將五元鈔票一張攫攜在手、往北飛跑、該某甲當即狂呼大喊、適有該處附近內二區分局第十一段警察聞訊急行追緝、施於手怕胡同口內將該犯捕獲、細綁帶段訊問前情、將證物檢出、遂即連同失主一併帶往分局、嗣經略訊承認因貧攫取不諱旋備文將人證轉送警察局核辦云

少女婚事主張 不自由勿寧死

【北京】安定門內西磚兒胡同九號、住戶關蓮升、有女桃榮年方及笄、在某工廠做女工、近因有不守閨訓情形、關某恐關出笑柄、故令其返家急為倩人議嫁、事為該女所知、表示反對、謂伊早有對象、擬與自由結婚、關當時拒絕、致父女發生爭執、女被申斥、負氣難伸、旋即於昨晨服毒自殺、經人查覺後、毒已漸形發散、倒地亂滾、時經報警往查、將其送往協和醫院救治、性命瀕於危險、關某旋被帶往警區問話、

警士甄別考試完畢 正在分別閱卷

【北京】本市警察局、鑒於為增强所屬警士之素質、與學術各科知力、特舉行甄別考試各區段院所之警士、業於本月二三日等分別甄試、所有各應考警士之試卷、刻經由甄試委員會各會員分別核閱評定、標明分數日內即行公佈、其成績優良者、將於擢升、以昭激勵云、

秋季賽馬 於十八日揭幕

【唐山】本市秋季賽馬大會、於十月十八日正式揭幕、計到中日各長官、各機關各報記者民衆等萬餘人、假馬場設備電報電話局、決設馬場臨時出張所公衆電、均通本市內云云

便利西郊運輸 延長新鐵路線

【北京】北京舊西車站、自改為貨物運輸站後、其舊京漢線之前門至西便門一段、現北京鐵路局為延長便利西郊運輸起見、特擬增築延長該段新鐵路線計劃、自西便門往永定路至西郊之新工事、經過前門西便門、永定路以達西郊、全程四站共為七公里、經積極之籌劃、已大略具體決定、工程費為預算為四十五萬元、將由高橋組擔負該項高程、聞最近即可施工、並擬於十二月初開始通車、預定全程將行駛超速度之急行車云、

穿西服的匪人

【北京】宣武門外騾馬市大街東口迤南虎坊路、門牌丙一號、義昌烟土舖、生意素稱發達、以至被匪人覬覦、前晚（十一日）十時許陰雲密佈、寒風怒號、路靜人稀、當有一匪徒身着西服、闖入該舖強行逼索時舖中人威脅之下莫不驚駭噤若寒蟬、不敢言動、匪即强索錢財、是時有夥計潛出奔往本管警察派出所報告、距料該匪見有人潛出、恐懼失措當即匆匆逃出、移出外五區分局警察聞報馳來、匪早逃逸無踪、官警四出兜捕未獲、往查該舖並未被搜去財物、遂問明匪徒年貌及服飾、分飭一體、嚴拿解究、並通電各分局及偵緝隊一體協緝云、

女招待夜不歸宿

【北京】西單中商場愛其盧咖啡館、舖長石天冲、近為拉攏客座起見、僱有女招待多名、內有楊素琴者、年僅十五歲、青年貌美、性格風流、近楊素琴與該咖啡館司賬者石雲珍及男夥王金泉二人打得火熱、乃每日藉口時間過晚不能回家、即宿於該舖樓上、前晚（十日）十二時又於樓上與石王二人談情打鬧、污言穢語、音達戶外、近商及路人均為之側目、不料好事多魔、為內二區駐場長警偵悉、以楊素琴夜不回家、既已有違定章、復與舖夥如此喧嘩、更屬有傷風化、遂將楊素琴及舖長石天冲等四人帶往內二區警察分局罰辦云

借貸未遂 殺人致死

【北京】東直門外北新莊居民孫炳貴、素行無賴時往本村伊族兄孫海城家中借貸財物、因迭遭拒絕致炳貴懷恨於心、前（九日晚）八時許、炳貴竟潛往海城家中、以鐵棍將孫頭部擊傷、奪門逃逸、其家人覩狀、急奔往警所報告、警察奔來海城業已身死、即分途緝兇、旋將孫炳貴捕逮解訊、遂由警察往傳屍親到案、除將兇犯孫炳貴掏押聽候轉解法辦外、並已據情咨請地方法院檢驗屍體云、

賣藝人胡鬧 被警罰辦

【北京】本市西單臨時商場、有賣藝人呂慶桂及呂史氏、由天橋來此賣藝、信口胡云、穢言穢語、任意漫罵、與呂慶桂互相戲謔、且露膚赤背、吸引觀衆、其舉動語言、實不堪入耳、事被內二區劉局員查知、以其有傷風化、遂將呂某夫妻帶往內二區分局罰辦云

防備宵小乘隙 抽察戶口

【北京】北京市警察局鑑於通[illegible]郊外地方、時有盜匪潛滋、妨及居民安寧、極行嚴於查拿解懲、以保持郊安、故於昨日分令四郊各區分局長應即轉飭分駐派出所、對於居民戶口實行抽察、遇有寄居未報者、即行嚴詰究辦、並諭居民、如有隱匿閒人或盜匪者、應速行檢舉、以在隱患、而保公安、各要隘處之盤查所、加派長警應勤、以資强化、其各郊區之騎車警、應按班梭巡、由各分局員督飭抽查云、

公事畢夜出拉車 生計困窘乃自殺

【北京】財務總署票照室有印手劉俊山者（廿三歲興縣人）素性樸實、每月所得薪給極微、而劉之家中人口繁多、值此生活高昂之今日、入不敷出、甚至夜間外出拉車、然赤終不得全家之溫飽、遂至典賣一空、債台高築、生路毫無、邇來頓萌死念、竟於日昨乘其家人不備之際、吞服大量煙膏自殺、卒以醫治無效慘死、聞財部之人知此消息後、均為之悼嘆、並代為募集恤金、甚望社會人士慷慨輸捐、則功德無量矣

學生

到底還得讀書啊 —給我的學生之一—（上）

阮青

近來我患很重的神經衰弱、心緒不寧、甚麼也能作、寂寞無以遣懷、只好仍舊在這裏寄給諸位一些絮語。雖然我也明知道是無謂。

上次談到讀書、我頗似表示出不讀書的主張、但若眞個這樣解釋的話、不是誤解了我、就是我沒有說清楚我的意見。所以這回為了更明確的表示出我的意見來、乃重申前述、再度談談關於讀書。

上回曾提到、在過去、當青年有了過失的話老先生們總愛說：『還是不讀書之過！』然則不讀書果眞有過乎？對這問的答案該是肯定的。

假如你還記得上次我在談到電影鑑賞時、所寫給諸位的：連一個值得使人深省的故事、在他們的舊道德標準的立場上、都被極可憐的更能了的那事例便正是恰恰當當不讀書之過的明證。

不過、你也許以為像那樣本着道德意識（良心）用直到現在的道德標準、以存天理、去人慾的聖賢之心為心、不正是業已讀了許多書的結果麼？怎能說到不讀書之過的話呢？是的。不錯。但他所讀的書之於現在、業已成為我所說的有着負的性質的了。因之、在我們看來、他是讀舊書之過、同時、也正等於：不讀新之過、我把這『新』的符號略去了的。

但因此你也許也許這樣想、反正讀了些舊書、還不讀、索與我就上讀了、到吉野町走走去吧。社會的本身、不就正是一部絕好的書籍麼。

確也有的人這樣主張、靠大自然、靠現在社會的本身、直接的來教育我們也許更會健全起來的。西方思潮裏的虛騷的歸到自然的放任思想、巳枯學的否定一切既成文化的虛無思想。就是這樣主張了的為了針對文化與現實社會的遊離、而取再出發的態度、這樣的主張也許不無相當理由、但假如我們僅機械獃的。只把握了這一點、那流毒更是特別的可怕。

你該能看過一些代替了讀書而由現實來教育起來自己的人們了吧？像那些因失學而徘徊街頭的小市民們！由惡少到無賴、由無賴到罪犯、演出這樣墜落三部曲的人們。你也或許把他們算作不長進、沒出息。把這責任歸到他的自由意志去負擔。但你也總該記得上次我在另一本隨筆裏寫過了的那些女勞働者們的生活的一斷片吧那些在某煙草公司服務的姑娘們、蒼白的臉、拖着由於一天過重的工作累得疲倦透了的身子。下班回家的途中、遇到一個人推着的手車、『忽』下子的我吓了一跳、不知道出了甚麼事、我剛也要到附近去賣呆兒的時候、却看到他們走過來的、一個人嘴裏塞個桃兒、在睜大了眼睛瞧着。

我願以聖保羅寫給加拉太教會的教友們的話、轉述給她們『你們受苦如此之多、即是徒然的麼？—難道果眞是徒然的麼？』—新約、加拉太書、也不是第幾章、第幾節。

我們該知道、讀了古老的書籍、結果自然是不免於不通、不免於幫兇、不免俯首於沒落、但不學無術也不免俯首帖耳、結果也是徒然的受苦。『絲毫沒有學到甚麼。』在我們一生裡的活動、由於無知、往往是歸於徒然的。連我們日常生活中都多的很、更何責於毫無求知機會的女人！

科學與戰爭（下）

欣遠

科學與戰爭的相互關係在過去的表現已如上述、那麼未來怎樣呢？現在各國都在備戰狂熱中、我們相信科學在戰爭上應用將使用未來的軍事威力更什佰倍於今日、而同時在政府當局與科學家的合作之下、科學的新利器必更將日新月異、雖然大部份都因防秘密、外間無從得知、然而以過去推測未來則一般傳說中的〃死光〃〃死音〃恐怕在將來的戰爭中總有顯身手的一日、因此我們相信未來的大戰不是兵士與兵士的交鋒、而是科學對科學家的對壘、固然、決是勝敗的因子是很多很多、而科學發達的程度怕將為一個極有力的因素。

講到此地我們不能不發生一個絕大的疑問？科學的應用是應該為人類謀幸福的、為什麼科學反用以助長殘酷的戰爭呢？用科學以殺人是不是科學家的罪惡呢？在篇首已經述過、科學是超然的、純粹的科學家除為眞理而奮鬥外不知其他、願鏽秀說得好〃科學的應用也許碰巧的、研究相當論量于論的科學家決不計較這些應用問題〃所以科學之應用於戰爭、科學本身是不負責任的、我們要歸罪於科學家、那麼科學家應該叫屈、那末是不是這些軍事上的發明家或改良家的過失呢？這也難說、誰沒有好生之心、然而誰都有其特殊背景使他們為着各人的國家民族關係而創造、而改良、其功罪正未易斷定、總之科學應用於戰爭是一件不幸的事、然而所謂科學戰爭、其重心在戰爭而不在科學、至於戰爭問題、牽涉到政治經濟道德哲學各方面的太多、也決非一時能求到答案、不過現在有一點我們必需認清的、我們所處的是一個雲密佈的世界、是一個離大同時期尚遠的世界、我們須為和平而準備戰爭用科學來應付科學。

畫謎揭曉

宋羽

諸位小友：本月三日本欄宋羽刊出的孤舟畫圖係〃八月中秋〃四字組成蒙小友熱烈賜函共收到二千七百〇五件、誤者僅不過七名而已。敝人原想『仲者先後為序、皆酬滿獎』如今不能如願所行、在萬分慚愧之下用抽籤法來決定賜與獎品、望多海涵是幸

一等：各贈新滿洲一冊 劉鳳春（延吉）何傑之（新京）黃淑芬（哈埠）孫延康（五常）張維東（煙台）路山（齊齊哈爾）陳殿軍（鐵嶺）劉蓮元（哈埠）張淸（奉天）

二等：各贈大每與明明一冊 顏子超、閻世隆、山福安、孫學武、艾南、李萬福、張萬峯、何才、鍾國棟、李鳳生

（三、四、五等獲獎者下期發表）

老★母★和★我★（續）

寒金

嬡姊的婚事。

嬡姊是老母最親愛女兒、所以關於嬡姊的一切、都是特別地關心。而尤其關於她的婚事、老母更覺得格外的重要。擇婿的事情使老母費了許了的心神、希望嬡姊能得到一個良好的夫婿。而歸終事不隨心老母特別哀痛地因為給她的愛女、未能選着一個良好的夫婿和婆家。嬡姊嫁到的婆家、是個中等的破戶、現在說還算比我們家有錢。不過她的丈夫、却是個中等學校的流氓生、勿論怎說是個中學生的。然而嬡姊是不認識字的。只因為不認識字就造成了兩性的不和、這是主要原因。並兼嬡姊又生成的耿直、不會靡登、不懂漂亮。一個無智識的村姑、和一個懂得時代風氣的中學生結婚、至少也有好漢無好妻之嫌的。所以造成了不少的夫嫌妻、而妻不能服從的爭吵。以後、嬡姊每回住娘家的時候、總是跟老母叫屈、訴苦、哭鬧、而老母是毫無計可施的。說女兒不好又覺得有些後悔、所以甘忍着嬡姊每回報告的刺身的消息、終於掉着淚哭一場就是我如何的勸、而終是抑止不住她的傷心的。本來嗎！父母對於子女的掛心、是勝於重視自已的生命財產的！

幾年來許多痛苦的煎熬和摧殘、不如意的事情、常比較舒心的事情多、所以她越發地形容衰老了！頭髮由蒼而白、而頰也漸漸擠滿了皺紋了！就是那已往慣於勤勞的敏捷的動作、現在也很顯然地流於怠慢、弛緩了！

近來不時地常常罹着病的老母、枯灰的面色、顯頹的顏容、躺在土塌上、時作呻吟。這更使我感到了恐懼和悲哀！引咎自責我該算是一個不孝的兒子了！

放學歸來、我為使老母精神愉快的關係、所以伴老母的身旁、講說着一天在校內的經過、和什末趣的新聞。她似乎是很快樂了！

然而那不懂禮的嫂子、却仍然是毛天草地的使着小皮氣呢！

總之、在嬡姊出嫁後、家庭常是不快樂、所以老母和我也越發親近了！她以偉大母性愛灑進了我的胸膛、燃燒了我的熱血、我覺得慈母的偉大了！我應當更進一步地、去努力地孝敬她、因為她是我唯一的慈母阿！

記得在去年冬、老母因為和嫂子打仗、不仁的嫂子、偏要强詞奪理、把老母氣暈了。當時我好像一隻迷途的羔羊般地伏在老母的身上、瘋狂地大聲嚷起來、我在劇烈地悶着。我的心比刀割的還要難受、我忘記了我是否在人間、我彷彿我的靈魂去追趕老母去了！我以為我是在地獄中了。

及至老母醒來、我的嗓子喊啞了、我的淚在洗着面、我握住了老母冰涼的手、我哭的說不出一句話來。老母似乎明白了她的愛兒的悲痛了、她瘦攣的手顫動着、她口中說着不清楚的語言：『綠！你別哭！哭—媽難—受呵！…』

可憐的老母！在你最苦痛的時候、你還惦念着你的愛兒呢呀！

寫到這—淚又盈眶了！我偷着回頭一看、見老母的蒼顏上、正浮着慈母的微笑！

淚—輕悄地滴在紙上。

‖四一年四月韓永祿於西豐武廟前‖

關於毒瓦斯的常識（二）

黎星

第二章毒瓦斯之由來

毒瓦斯之發明雖然不久、但其動機在歷史上紀元四百年前即有使用以硫黃燃燒而發煙、用於薪木上燃燒而發煙之記載、用之攻城使守兵窒息之記載、到十三世紀時希臘及土耳其亦會有使用硫黃配合生石灰而燃燒、使火焰成為窒息劑之記錄、其次到了十五世紀更有拿着雞冠石砒黃等之砒素化合物配合起來當作窒息性瓦斯而投擲的事情、更進到十六世紀某一個有名的自然科學家、會提倡過惡臭物（如石油、人血、人畜共等之蒸溜苯發物、）的使用、但是可惜因為當時還沒有到化學工業能夠實用的程度所以這些學說也就自消自滅了。

到了十九世紀、化學發達進步、那時已經發現了許多化學上的毒品（如青酸等在那時已經發現）所以當英國和拿破侖作戰的時候、其科學者曾向政府進言請把青酸裝填到炮彈裏使用、一八五五年攻擊某要塞時、英國側軍司令官曾計劃過使用硫黃燻煙攻擊、但是當時都沒有實行。

十九世紀的末葉、化學越益進步、强烈的毒物也發現了很多、所以使用毒物的現實越益明顯化起來在一八九九年的兩回黑哥會議、會決議過限止國際間在戰場上使用毒物、那時候會議的主催者是俄國皇帝、但是看現在俄國却是世界上唯一的化學戰準備國、所以想起電影般的歷史、眞叫人有說不出來的感慨。

但是從黑哥條約協定後、德、法兩國都在秘密裏繼續研究着戰爭用的毒品、所以在一九一四年開戰當時法國就會使用過把『醋酸耶琪兒』Aethye（一種催淚性毒瓦斯）填裝到手榴彈裡去投擲、和把一種叫作噴嚏粉的東西填裝到槍霰彈裡使用過、但是却沒有收多大的效果以後雖繼續研究過幾次、因為毒品之毒性及使用量過少所以始終沒有得到多大的効力。

其後德國、因西部戰線暫壕特別堅固、無論使什麼手段也難打破、為了展開戰爭的新局、所以有一位哈巴博士提議把多量毒氣放到敵人的陣地裡去、使敵人失掉作戰能力於是把德國出產很多的液體的氯氣製成氣體、作了幾回射試驗、結果成績很好、所以政府乃決定採用這種戰策、當時編成四個瓦斯大隊、徵集全國所存有的日液體氯氣的半數（約在一二〇瓩左右）作成一六〇〇個大放射筒、四千多個小放射筒、把氯氣充填到裏面、配置到衣布魯戰線約六哩長地方、放射後所收効果甚大、一舉而突破英法聯軍的陣地、而且佔領了久攻不下的『蘭哥馬魯克』城、這一場戰後英法兩國聯軍被氯氣所傷害的不下一萬五千人（內死亡者竟達五千餘人、捕虜五千餘人）之多、其後又繼續使用多次、最厲害的就是在當年五月三十一日更部戰線用一萬二千個放射筒、竟使俄軍一萬人中毒而發生六千名的死之者、其後英法兩軍也曾使用過氯氣瓦斯、得過勝利

科學小珍聞

（鳳羽）

○在德意志有三個一億五千萬的珍珠、這些是在地層化石中所包含着的。

○要是說蚯蚓會上樹好像扯謊似的可是最近在泰國發見了蚯蚓住在樹上

○鬍鬚集在一起不可以等閒視之、假設美國男子把剃下的鬍鬚延長起來據說能達五萬哩。

○自動車的車體到夏天和冬天相比約長英寸的八分之一。

○地球的中心部所受的壓力為三百廿萬氣壓。

○世界最深的鑛山是南非的約翠涅斯堡垂直的深度達三、三八〇英尺。

○音在氷中傳的速度是每秒一萬一千英尺、這個是空氣中相傳速度的十倍以上。

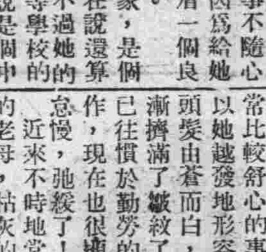

夜間之部

七、〇〇 新聞、告知、夜間節目預告、地方新聞

七、五〇 時事演藝、一封信

八、〇〇 口琴（奉天）一、獨奏、二、二重奏

八、二〇 詩吟

八、三五 職場青年座談會（奉天）

九、一〇 歌曲（哈爾濱）

九、三〇 評詞

九、五九 報時

一〇、二〇 各地通信（大連）

一〇、三〇 舞臺中繼（北京）

家庭常備 出外必携

【主治】刀傷 擦破損傷 凍傷 皮膚開裂 火燙 藥品腐蝕 虫螫 頭痛頭暈

【包裝】小盒 中盒 大盒 德用小盒 德用大盒

總發行 株式會社 武田長兵衛商店 日本大阪市東區道修町

滿洲總發行 滿洲武田藥品株式會社 奉天市大和區春日町

41(5)129

如意膏 撒可喜龍

萬人油

用本品能使肌膚異狀美麗不但能防止面皰、酒刺等發生並能迅速治蟲毒蟲之咬傷既切傷乃美容衛生之家庭必備藥

外科主治 內科主治

製造元 株式會社木村製藥所

佐竹式高粱機

滿蒙商事株式會社 新京永樂町三丁目二五番地 電話三一六三二一番

大同報
第一版
發行所 大同報社

對處國內外情勢 完遂建東亞共榮圈
—日召集臨時議會之目的

【東京廿五日電】東條內閣組閣以來、以敏活之手腕、處理國務、於廿四日閣議決定招集臨時帝國議會、今次召集臨時議會之目的、情報局發表稱、關於完遂國策、披瀝政府之決意、帝國外交、希全國民理解、而一致協力、同時爲即應緊迫之國際情勢成立追加豫算並法律案、而整備國內體制、關於完遂國策、政府之決意、已於親任式終了後發表政府聲明、以善處中國事變、而確立東亞共榮圈、與世界和平、而協力邁進帝國不動之國策、同時對處緊迫之國際情勢、表明帝國之外交方針與決意、特近衛前首相、於八月廿八日向羅斯福大總統交送之國書、披瀝除去圍繞於太平洋之險象、但執迷之美國、不能正確認識、闡繞帝國之國際情勢、當呈現太平洋上未曾有之緊迫狀態之際、故今招集臨時議會、於此空前之重大時局下、希一億國民、混成一體、而爲國奉公焉、國民宜冷觀國際情勢、協力政府善處惡劣之事態云云、

亘四日間全議案終了 由貴衆兩院積極協力

【東京廿五日電】日本貴衆兩院、對政府之臨時議會招集措置、於此內外時局極爲重大之際、將政府之決意通達於議會、俾使國民之徹底、爲求共理解與協力、而對緊急必要議案之提出全面表示好意之態度、積極協力以應政府之目的之衆議院唯一交涉團體翼贊議員同盟、廿四日舉明對國策遂行上最善之協力、其態度極爲明確又國策貫徹同盟亦於廿五日舉開實行發起人會、協議對議會之態度、對政府之舉措之支持協力極爲確定、貴族院方面在注視衆議院之情勢、與此同一步調以應政府之措置、通達於貴衆兩院而一決其態度之者如次

一、臨時軍事費豫算等、對政府不動之國策完遂之決意與支持方針之即時協贊、

一、吸收購買力之增稅案由現下之國情、財界事情行予以積極的協贊

一、米穀增產臨時策案、乃議會側之要望、對國民之要望充分上達於政府而加以協贊、

一、其他戰時郵便物取締令並關於教育之緊急勅令事後承認案、爲臨戰下之國內對策、乃當然之措置、而作無條件之贊成、

又關於議事運營約四日間則可將全議案議竣、對於爲期國策完遂之政府之施策有積極協力之意向云

英哥軍進擊 法領索莫里蘭

【維西廿五日電】法政府廿三日接到吉布地總督之報告稱、有英軍及德哥爾軍之聯合軍約三百名廿二日突對法領索莫里蘭開始攻擊、占領塔塞尼特矣、聯合軍占領塔塞尼特後、似有繼續進擊之模樣云、

迎攻略三周年紀念期 武漢三鎮面目一新

【漢口廿五日電】武漢三鎮、於昭和十三年十月廿七日、完全被日軍占領、已歷三戰星霜於茲、今已由慘苦之戰禍中、呈示強力的復興氣象、武漢今擁有人口百餘萬、爲東亞防衛上最前線之基地、面目一新、廿七日感激之攻略三週年紀念之佳期、此乃爲日軍將兵尊重之犧牲、與莫大苦勞之結晶焉、當時於武漢陷落之際、敵人執拗抗戰、企圖奪回、但應機而起、奮勇反擊之日軍威力下、徒以蛋擊石、招來莫大損害而敗退、日軍堅若鐵桶之守備隊、擊而得周圍地區、於攻略時、日軍主要之作戰、列記於下、襄東、襄西、南昌贛湘、宜昌、漢水、豫南湖北等、加以今次長沙作戰、可見蔣政權極傾全力而欲奪回武漢之野望、全然被日軍擊碎若泡影、收得赫赫戰果之日軍偉大之戰力、實堪驚異、綜合過去三個年間、武漢周圍之戰果如左

敵遺棄屍體 八五〇、六七五
俘虜 五六、九九七
日軍鹵獲品‖野山砲三三九、迫擊砲六五五、各種小口砲二九一、重機一、一五五、輕機五、二六八、小槍一一三、六六〇、擲彈筒一、七七三、砲彈四〇、七六三、迫擊砲彈二三九、四一一、各種砲彈二八八〇一、重輕機、小槍彈六、四九九、〇〇〇

攻略三週年 紀念諸行事

【漢口廿五日電】當茲十月廿五日、爲日本武漢攻略三週年紀念武漢自慘遭戰禍後、其建設與更生頗賴日本軍官民之協力、廿五日起至完全占領之廿七日、亘三日間、爲武漢更生之武漢三週年紀念日由陸海軍及現地代表舉行合同慰靈祭、於漢口神社祈禱在住同胞之武運長久講演、更舉行日華兩國民中國側有華中青年聯盟講演街頭、慰問陸海軍各病院、中國同志軍之市內進行、及共他電影等、極現多彩的武漢更生象徵云、

畑總司令官慰問傷病兵

粉碎奪回沙市迷夢 潰滅郝穴地區殘敵

【漢口廿五日電】日軍梶浦、桐野、兩角、鵜澤、丸山等各部隊、對以郝穴爲中心而蠢動之敵第十五師一萬名、廿日以來、開始殲滅行動其後更擊碎敵軍陣地、廿二日未明、完全佔領敵軍據點郝穴、繼續掃蕩附近一帶、廿三日晚達沙岡（郝穴東方廿五公里）粉碎敵軍企圖奪回長沙之迷夢、完全潰滅蠢動之二個師、其戰果如左、
敵遺棄屍體千四百七十、捕虜廿七、及其他鹵獲品多數云、

輪形陣是甚麼？

倘言及美國渡洋作戰、自然可以聯想到輪形陣、但是這個輪形陣是甚麼？

乃先將主力艦隊、補給艦隊置於中心圈內、以此爲中心作成廿浬(海里)半徑圓形、於此線上配備輕巡洋艦、更在此線上作成五浬間隔之圈形、其上配備驅逐艦、再於其外方視認距離作成一圓、此線上配備潛水艦、以主力艦爲中心、布成以三段構造之警戒陣

其外在主力艦前方二百浬乃至五百浬、以巡洋艦十一隻、配成雲間橫一字形、共間隔爲二十五浬、就是二百五十浬海面、列成搜索排又前哨搜索排以外、向用八隻巡洋艦、使各距十二浬、而任前後左右之警戒

這樣的排列起來、實在是威容堂皇、可是美國艦隊、在可能是多抽休養時間、所以問題在乎他們自基地而到陣地的悠悠寸法所以能否達到照他們夢想計畫行動、是一個問題、例如遇到奇襲、天候險惡狂瀾怒濤時、能否取得所欲的連絡、不是一時半晌所能知道的

用時速十五浬橫斷太平洋時、必須十日乃至十五日、雖然是美國、須知有作戰實行之不可能的事實所以、因爲這個作戰過乎有名、在計策上來說、雖可以謂之爲細密不過美國海軍有否善克橫越太平洋怒濤之自信、不能没有疑問

太平洋 二
白人之侵略南洋史觀

南洋前期被白人侵略 後期開始確立共榮圈

這個可區分爲普通三期先說共第一期、此期爲「葡萄牙」「西班牙」時代、西紀一五〇九年葡萄牙保險隊長、爲求東洋之寶、而來馬拉加、保險「阿姆貝那」「帝娜特」「甲巴」「馬志拉」「福蓮斯」「斯莫巴瓦」「諦摩爾」等島、而得滿搭丁字、肉豆冠、肉桂之貴重品歸國以來、東洋貿易則總共一手包辦、發揮其南洋一帶威勢、奮起於獨占東洋貿易

而西班牙呢、於西紀一五一八年八月十九日麥哲倫至太平洋、依轉至西部而橫斷太平洋、一五二一年四月、到着非律賓、於西班牙據有非律賓、與葡萄牙相並而君臨南洋

第二期是奧大利時代、令赫特曼爲指揮管之奧大利探險船隊、運入了太平洋乃是西紀一五九六年、於是忽然成了奧大利的黃金時代、獨立未久之奧大利、驅逐了老衰之葡萄牙使西班牙慴伏、於是南洋廣大之各島、未費力的收納於自巳手中

第三期乃英國時代、英國由於經營印度、無暇無息蓄積了充足的餘力、是以自十八世紀末頃、不斷的向南洋侵入、將馬來半島北普爾諸比爾馬等、被着而容呑併下去、使中華民國化成半植民地圖之元兇、乃是老獪的英國不問可知了

以上之三期、南洋成了前期、然而後期從今將要開始、南方共榮圈之確立是不是緊要？

（5）達包州

非律賓羣島最南方是、「閔達諾島」其南端爲「達包州」此州較日本四國尙大、其最大之街爲達包市在「達包市」附近、住有二萬數千人之日本人、當然日本人是移民、即在現在而言、若無此日本人大有不能支持之概進而言之、日本人即其土地之支配者、稅金方面、約九成是日本人交納、是以不惟使此街發展者係日本人、而使成貿易港者亦日本人以外開拓土地、完成道路網無一不是日本人所爲而一般土人、都爲日本人傭工、日中歡歡喜喜中而勞働、所以形成了共存共榮之樂大地

日本人在此處、都從事栽培馬尼刺麻、彼等初到此地、乃明治二十六年、當時達包僅不過鬱然大原始森林、於是日本人一方與熱帶病、野蠻人、痒癘的氣候相爭鬪、一方開拓土地、以幾多熱血始造成今日之發達、因此乃成了馬尼刺麻之主要產地

假若日本人不渡航此地今日之達包、不過日人之小村而已、況且、看達包的現實、日本人係如何勝任的民族、適於南方的生活、乃爲不動的有力證據

治安肅淸工作奏功 蔣共無已恢復餘地
中國派遣軍報道部發表「週間狀況」

【南京廿五日電】中國派遣軍報道部、十月廿四日發表週間戰況如左‖

八月中旬以來、續行之晉冀察邊區之赤色軍剿滅作戰、復行徹底擊滅敵人戰力、覆滅根據地及施設努力於治安肅淸工作、故共產軍亦無從再事恢復工作之餘地、

又南部山東省之對共產軍作戰、亦獲得預期以上之效果而於十七日結束、既虛張聲勢妄想奪回鄭州之敵第廿二師、十六日遭日軍之反擊、而覆滅共基地張庄街孟庄、使共已陷於缺乏戰力之途因此重慶之逆宣傳長沙戰捷而使外國武官新聞記者團視察長沙一事、反而招來欺瞞暴露之逆果、遂不得不承認該已失落、

宜昌之奪回虛傳亦隨之雲散霧消、前者企圖於沙市南方地區渡過揚子江而援亂日軍後方之第一師及第十五師、已於郝穴沙市南四十公里、揚子江北洋附近竟遭追擊而瀕於覆滅

於九月下旬完成第一期工作之揚子江下流地區之淸鄉工作、已延入新四軍及九軍多年盤踞之無錫江陰縣下、從事於本工作各機關之內容、機能等極爲充實、和平地區完成之實力、信念亦極爲鞏固云、

重慶夢想總攻 向美提出軍事要求

【南京廿五日電】現在重慶之馬格爾達少將以下、美國軍事代表團之動靜、已誌本報、其目的不外在於使重慶軍整備而謀軍事援助之具體化、同時欲以促進重慶方面明年度總反攻之計畫、傳重慶方面對該代表團、已提示軍事反攻計畫書據確聞重慶軍事當局依據該總反攻計畫、對美國會提出下列之軍事要求

一、美國除供與重爆炸機輕爆炸機及戰鬪機合計五百架外、并組織航空訓練團、在美國受訓練此外於中國內設航空廠第一期訓練團最近即將出發渡美、

一、陸軍關係、機械化師團之建設、仰賴美國之協力、又組織參謀團、配屬於各戰區、使共指導軍事、

一、除汽油、鋼鐵等軍需材料之外、并供與兵器廠建設資材及野戰病院用之醫師、藥劑用器具等、

一、供與建設滇緬鐵路之工作員及機材

以上之美蔣合作、尤足顯出美國遠東政策及對日軍事包圍圈之攻勢之意圖此點頗堪注目云、

潮陽周圍殲滅戰

【汕頭廿五日電】日軍坂本、萱野、石井、平澤、林等精銳部隊、對於潮陽附近山岳地帶蠢動之敵豫備第六師、約三千名、廿二日深夜、開始砲火攻擊至廿三日晚、於潮陽附近西北十三公里之超營山、包圍敵軍、與以殲滅的打擊、現已判明戰果如左、
棄屍四百五十三、
捕虜百廿二、

國債
如有盈余請到
滿洲興業
藤本證券
滿洲野村
滿洲山一
滿洲川島屋
滿洲大商
滿洲角丸

莫斯科市民將準備市街戰
蘇自認退出洛斯特夫

【倫敦二十五日電】據莫斯科放送稱、蘇聯當局確認防衛洛斯特夫地區之赤軍、已退至新防禦線、一方赤軍情報、一面雖否認德軍迫至莫斯科前面六十公里之地點、但他一方面亦認全戰線頗堪憂慮云、

【魁比塞夫廿五日電】蘇聯情報局發表‖

蘇聯政府之一部已由莫斯科向庫比西夫遷移完畢、但以史達林議長爲首揆之國防委員會仍留於莫斯科云、

【倫敦廿五日電】據莫斯科放送稱、蘇聯政府機關報布勞達、廿四日對危機迫近之莫斯科市民、會悲慨奮告如下‥

莫斯科現已危在旦夕、然而我等決不甘被首稱降、我等當準備以莫斯科全市爲市街戰之決戰場、使街頭皆成堡壘、使市民皆成兵士、則莫斯科必成無數德軍之葬身處矣、

蘇鎗殺三元帥 幹部瀕潰滅

【柏林廿五日電】據可靠消息稱、烏羅西洛夫西北部方面軍司令官、齊模先克中西部方面軍司令官及卜敎諾義西南部方面軍司令官三元帥、因敗戰責任已召還莫斯科而被罷免、

按從來史達林書記長之手法、似已處槍斃之極刑、該三元帥之後繼者究竟爲誰尚未得確息但共他軍長、師長以下高級指揮官或被處分、或已戰死、或已遭捕虜、已所餘無幾、同時動員兵力與武器已殘缺不足、致多人組成之近代的軍隊事實上已不可能、史達林爲對處如此情勢今後除專用游擊戰奇襲德駐屯軍外、已無其他辦法據傳以紀米特洛夫國際共產黨書記長爲指導者、已於喀山設置游擊作戰之教育機足、此種戰術豫想今後當能大事活動、但德軍側自最初即已考慮十分對策、據德側軍事專家言以游擊戰術恢復失地並驅逐德軍、實爲絕對不可能之事云、

新民會全聯閉幕

【北京廿五日電】昂揚華北一億民衆之總意、自前廿日開始、在北京中南海懷仁堂所舉行之新民會第二回全聯會議、以上呈議案二十件爲中心、由各地出席代表之熱烈的討議、迄廿四日正午、歷四日間之新生華北之家族會議、遂圓滿閉幕矣、以所上呈之議題廿件觀之、其大半係關於防共之華北當面的重大問題、對第一即對共產黨問題、此由根底剷除之、而發揮華北眞正光榮之爲東亞共榮圈一翼的眞價乃一億全民衆所衷心熱望、其對此深切表示積極性故非常堪以注目、並且今次會議、所審議之各議案、全部送附於政務委員會以企其迅速實行云

製油總辦自誇 夏威夷防備

【舊金山廿五日電】檀香山薩迦製油公司總辦薩迦氏、對目下舊金山舉開之海運業大會、關於檀香山方面防備狀況、談述如左

檀香山方面、防衛陣、勢如鐵壁、無論如何強敵、亦不得攻入、於夏威夷全域、設有多數之飛行基地、於美國歷史上、亦爲最大之海軍基地、全島形成要塞化、倘有威脅於美國之安寧及主權者、立即予以攻擊云、

日、葡航空業務協定
—日情報局發表"內容"

【東京廿四日電】本月十三日、千葉駐葡公使與歐薩立札爾葡外相間簽定巴拉奧、德里間航空業務協定、情報局廿四日午後五時發表該協定內容如次、

△關於巴拉奧、德里間航空事業設定之日本國政府葡萄牙國政府間協定大日本帝國政府及葡萄牙國政府爲謀設定日本國、帝汶島間之航空連絡、乃簽定諸規則如左

第一條 葡萄牙國政府對日本國政府指定之日本國航空輸送會社許可在巴拉奧或者日本國政府指定之附近地點與德里間經營往復定期商業航空事業、

第二條 日本國政府亦對葡萄牙國政府所指定之葡萄牙國航空輸送會社許可在德里與巴拉奧或者日本國政府指定之附定地點間經營往復定期商業航空事業、

第三條 前二條中規定之航空輸送會社、有輸送信件、旅客及貨物義務之兩國政府、由對方政府指定之會社對右信件旅客及貨物之輸送、相約五束不加任何不當限制、本條規定兩國政府之一方基於國家之理由於其領域內、不準妨害從事信件之輸送並本協定第一條及第二條之規定經營航空事業之會社之一切使用人或在會社之航空機乘員及旅客上陸及滯在、

第四條 爲經營第一條規定之航空業務、日本國政府指定之航空輸送會社由於不可抗力、如非不可能之際、只少須於二週間內實施往復飛行一次、又照第二條規定之葡萄牙國政府指定之葡萄牙國的會社亦有同樣義務、

第五條 葡萄牙國政府對日本國政府指定之日本國航空輸送會社、如認爲於帝汶地區上空航空路有實施飛行之必要時則供與一切利用地上設備及技術的便宜、及保障、對此日本國政府對葡萄牙國政府指定之葡萄牙國航空輸送會社如爲於日本國領域上空航空路有實施飛行之必要時、日本國政府亦供與利用地上設備及技術上的便宜及保障、

第六條 於本協定實施上必要之技術的細目、於兩國有權限官憲間署名之文書上規定

第七條 日本國政府對一會社取消指定時、留保其他日本國之航空輸送會社指定權利、葡國亦同此、此際之許可對第一會社立即無效、許可條項通用於其後被指定之會社、第一會社對受取消息通告之政府、不得提出任何要求、

第八條 本協定規定之日本國航空事業、由能以供與利用地上設備及技術上的便宜日始、於最大限六個月期間內仍未開始時、本協定必須失效、本協定除掉不可抗力時、越過六個月、右業務中斷時亦失效、

第九條 前記航空業務之規定、限於不抵觸一九一九年十月十三日關於航空之條約規定並本協定或在一九一九年之條約時、於被飛行國領域內、由實施之法令及規則加以規律、葡萄牙國及日本國之會社之航空機於日本國及葡萄牙國之領域上遵照被飛行國政府之規定之航空路飛行、由右航空路脫離、僅可於緊急或由被飛行國政府之同意時方可、

第十條 本協定規定之許可不許有排他的性質、兩國政府各於其領域內遵守適當之條件、方可完全保留其許可設定航空事業之權力、

第十一條 第一條及第二條規定之業務、帝汶及日本國欲向國外延展時必須兩國政府同意方可決定、

第十二條 本協定由署名日始實施、有效期間五年、共後可自動的延長一年、但兩國政府任何一方、於有效期間或延長各年滿了之六個月前、對他方政府豫告、方可廢棄本協定、

第三期自動車及外帶裏帶訂購受理

逕啓者敝社此次對各種車類業已豐富備齊關於各種代用燃料裝置亦有多數準備需要者務希按左記火速訂購是盼

車種
△ニッサン 貨物車 乘合車 乘用車
△トヨダ 乘用車（新日本號中型車）
△ダットサン 貨物車 乘用車

膠皮裡外帶之尺寸
四〇〇—一六　五〇〇—一五
五五〇—一七　六〇〇—一六
七五〇—二〇　三二×六
三四×六　三六×七

定購截止
十一月十六日

定購地址
○奉天、興安西、南各省 本社或奉天營業所
○新京特別市、四平並吉林省以內舒蘭、九台 錦陽各縣以西 新京支店 公主嶺出張所
○濱江、北安、黑河各省 哈爾濱支店 海拉爾出張所
○龍江、興安東、北各省 齊齊哈爾支店
○牡丹江省 牡丹江支店
○安東省 安東支店
○錦州省、熱河省 錦州營業所 承德出張所
○東安省 東安營業所
○三江省 佳木斯營業所
○間島省並吉林省以內舒蘭永吉、盤石各縣以東 吉林營業所
○通化省 通化營業所
○關東州 大連支店
（關於申請用紙各店均備）

奉天市小西区恵工街三段
同和自動車工業株式會社

不顧法令私沒稅金 飲食店業發財有術
責任當局將行嚴重調查

政府自從頒佈新稅和增稅的各種法令以後、爲對於從前國稅的遊興飲食稅和地方稅的觀覽捐改組而吸收、將稅率提高、在以往不滿五圓的飲食價金是不課稅的、但現在喝一杯咖啡的錢也要課稅、祭規定中一年內賣錢金額不滿兩千元的小本飲食店或簡易食堂每人五角以下的、在這兩種情形之下由稅捐局長認可免稅、是以一般飲食店、鑒於這種機會、認爲在經濟統制的時候、是發財的惟一出路、所以對於稅捐局發給的飲食票、往往就不利用、以備弄私舞弊、充飽私囊、責任當局、對此極爲注目、最近將由關係方面編成遊動班、加以嚴重調查、倘有故意不用納稅飲食票的、一經查出、決施行嚴重懲罰云、

納稅報國之汚點！
會社員勤勞所得稅 延納者居半數

爲謀戰時體制下槍後國民納稅報國徹底之新京稅捐局、得新京特別市公署之援助、對時下納稅成績最劣之勤勞所得稅、徵求隣組之協力、而以回覽板之效果期待納稅之完璧、勤勞所得稅乃官吏、公吏、會社員、銀行員、店員及各種組合職員之月俸爲八十七圓以上者【津貼包含】所課之稅、由官廳會社、店主、組合等預先對所屬職員、社員、店員等徵收之、而於翌月之十日以前提交於稅捐局、但經過十五日而考察廿四日之納稅成績時、國都之納稅義務者千五百二件（會社、官廳爲一單位）之中納稅者僅只八百件、稅捐局自八月十五日始、亘一月間由於納稅督勵班活動之結果、未納者之摘發成績如次、

△法人一九（納稅人員一六三）△個人商店二三五（九六三）△徵稅額四萬九千圓又對五個月以上滯稅者之左記各店（計二百件）最近將採取追徵處分之方針、

△株式會社＝（日系）滿洲煖房、滿洲野村號武道具、丸文商店、滿洲興拓、滿洲物產、白洋社、東方印刷、帝都影院、帝都建物、大同相互建築、新京不動產、樺甸炭鑛、天野商店、星野組、滿洲電氣土木、西本組、東拓土地建物、東洋火災保險、三和膠皮、市川組、（滿系）德昌行、

△合名合資會社＝（日系）川上鐵工所（滿系）安惠棧、永興工廠、會合棧、華盛東、乾信工廠、協成玉、玉槽福、金先天、義興厚、金龍洋行、慶豐長源豐利、洪昌盛、

稅捐局對此種納稅義務者之不法措置、極爲激憤、現正考慮以斷然處置中

△元木稅捐局長談：勤勞所得稅於稅金中雖額數最少、但滯納者最多、自創設四年以來、多有不知此種稅金之意義與故意滯納者、爲期本稅調查之徹底、而決定從事取締但尤望於未被摘發前當自奮起納稅之協力爲盼云云

奉養老母責無旁貸
異鄉女子落水爲娼

張聚昌是山東省掖縣人、於三年前爲謀生活出路而來滿、原藉家中遺下老妻張趙氏、幼女來順、（現年一八）雖料老張來滿後數年並無音信以慰其妻女最近趙氏無法、乃携其女於本年八月間來京尋找、不憶杳杳黃鶴、無從追踪、母女二人困於此種絕望下又因宿食無着、盤川告盡於百不得已中、爲能坐以待斃、於是母女兩人計議之下、張來順姑娘甘願一身落澗、除可以奉養老母免爲飢餓、已身也可苟延殘喘、於是找到一個叫王海山的、由其介紹、將張來順以七百元的身價、押於歡樂地三喜堂、但趙氏得錢生活雖已有法、而淸白女子墜落人間地獄、殊爲可惜云、

讀者顧問

吳新芝問　由外縣遷移到奉天市、呈報戶口時、警察派駐所索要戶口遷移證、無此證者不予註冊、但不註冊即不能到區會請領配給通帳、當此生活品配給時期、數口之家食糧難求、如何是好？且原住地方、向無遷移證之規定、雖幾次請求發給、亦均未辦到、此誠令人無法可想、故專請指示爲幸

答　原住地方既無戶口遷移之規定、可將此意旨向警官陳述、自不難得其允許、報戶口本是一件重要事、領食糧與各種必需品尤爲生活中之大問題、此種情形、警察官自然明白足下據情請求可也、

張成新問　理科能否自修習得、並請介紹幾本相當的書籍、及指示自修的方法、

答　按理科之爲學、括有物理化動植礦諸科、物理須實驗、動植礦倘標本、皆不能離却直觀研究、欲自修習學、殊非易易、至自修書類、更鮮專用的善本、有志斯學、尙望從師爲要、

胡蓬閣問　合名會社與株式會社之區別若何？

答　合名會社係數人合組之無限公司、株式會社則爲七人以上合組之有限公司、

市民關心衛生
健康講演會聽者極衆 自今日起仍分地舉行

隨同本月全國第一次國民健康週間（自二十日至二十六日）之展開、市當局爲謀衛生思想之徹底、浸透於一般滿系接客業者（妓館飲食店、澡塘、旅館理髮業影院戲園）曾規定自廿二日起廿八日止、每日午前九時起假市內各影戲院招集各業者舉開健康講話會、由市當局派遣醫學權威者、對一般衛生常識、性病之預防、及治療等、日常重要醫學知識加以懇切講解、以促起該等之注意、該講話會自開始舉行以來、成績異常可觀、其第一日爲市民大戲院、參加聽講者亟爲踴躍一時竟達一千五百餘人之夥、其第二日爲新京影戲院、聽講者亦突破一千名之多、及至第三日之二十四日（長春影戲院）更呈空前之盛況、聽講者之多場內幾無立錐之地、一般商人頗痛感衛生知識之缺欠、莫不態度緊張津津傾聽、加之講話者中肯親切講述詳盡、雖至閉會聽者仍毫無倦色、對當局此舉亟爲贊許、衛生知識亦均領會良多、對此種良好之效果、當局亟爲滿意、因舉期在邇、尙望市民踴躍前往聽講、其餘之四日間廿五日爲新京電影院、廿六日爲國都電影院、廿七日爲新民大戲院、廿八日爲國都電影院、望市民屆時參加可也、

義劇得金六千元
可爲災民之賀

新京特別市社會事業協會主辦之百斯篤罹災者救濟大會、已於昨晚閉幕、此次票價總收入額爲一萬八千元、除扣除國稅一成五外並加劇團及影院或其他一切開銷等每日三千元此次之救濟會存利金只得六千元、不過此乃大概之預算、不日即將正式發表一切開銷之細目云、

遊動放送局隨行記【中】
本報記者 劉恩沛

嫚妙歌聲傳入鄉村 稱奇嘆訝行人駐足

午後零時半、在悠揚的音樂聲中、車駛開了岔路河一帶、只賸下些飯盒的殘骸和螞蟻的餘音、下午的太陽、呈着黃金色、射在豐穰的滿洲沃土上、大地已經都光了、割完的田地、活像新落過髮的和尙頭、

×　×

兩輛放送車依舊駛行在漫無邊際的大道上、轆轆的輪聲、單調地響着、這時由電電事業課的松岳班長向大家解釋一些車的構造及作用、

據他說鳳凰、麒麟兩輛車每輛是十萬圓製造費計畫是三年前就立定了的因爲種種緣故又經多方審愼的研究與改造至本年才告完成所以此次的成功不能不說是苦心慘澹擘經營的結果、外國這種情形雖然也有但是因爲外國的無線電普及狀況很好、此外對集團的收聽有放送塔、所以放送自動車的方法、除掉對鄉村宣傳特別的放送內容外、據說是不常用的、然而在我國放送事業尙在幼稚的現狀下、由於放送自動車的完成、將來放送的宣傳、效果與實施部面、正所謂無分都市與鄉村、且發展爲移動的形式、這實在是滿洲放送事業在發展過程中的一個劃期的階段、

×　×

至於兩個車的作用、鳳凰號是發信用的、麒麟號是受信用的、車頂上都可按設一丈餘的天線、用自力的發電機、拉上天線、就可以任意收放各地的放送、同時也能自己單獨向外放送、在技術上的性格放送自動車、就是縮小的放送局、車的前面有電流計、電壓計、旁面有調整音量的裝置、同時兩個車內部留聲機、隨時都可以放送唱片、所以鳳凰和麒麟兩輛汽車的相依爲用、正和寬城子與孟家屯的相互性能一樣

×　×

聽完電電當局的解說、我們對這放送自動車的性能越發覺得值得尋味了、說來說去、溯本求源、提到馬克尼的身上、一位科學者費盡心力、絞盡腦汁壓搾出來的精華、給後人留下的福利正不知多少、而且不分國界地球讓我們也享受到無綫電的幸福、後人在欹枕靜聽那曼妙的歌聲的時候、也會驟然動心想過這苦心慘澹的由緣嗎？

×　×

道旁有許多茅屋籬落、打完的糧穀、都落成大垛了、還有沒打完放在場院上、車過去了、景象模糊及看不見了、然而迢遙的神思好似仍在那新壓好的場泥上打轉、接着聯想到五穀豐穰的秋色和一夜連加響到的詩境、

×　×

車到双橋子、道路有復修的地方、新鋪的石子、還沒壓好、車的速度放緩了、和步行的一樣、

「喂！那邊來兩個高鼈大嫂」！雪風推我一把、果然頂着包袱的兩個人走來、對我們坐着的車、指手劃脚、剛走到近前、以爲車是站着了、忽然上前用手一摸、不料車沒站下、而且車皮也許摩擦率小一點、兩人悵悵然喊着這怪物、意思像是說它太滑了、比鮎魚還難抓

一羣孩子走過來、「懂得嗎」？我由窗口向外問

「無線電」！一個戴着小毡帽頭的孩子搶先喊着像這樣沒入學的村童、也能懂得無綫電、這的確是文化開通的現象、

（照片放送自動車）

一人勤勞既能興家 衆人勤勞當可强國

滿鐵自動車
營業成績轉好

【奉天電】滿鐵受託經營之自動車事業、迄於去年每年賠累五六百萬圓、此爲滿鐵事業別賠累中最大之金額、但本年度上半期（四月—九月）營業成績因收入增加與經費節約、收支已可相抵、即自本年四月實施平均四成五分之運費增加、同時整理閑散路線、使運送距離向上、運送量增加、故收入約增五成、支出亦因各項節約而收顯著成績、然下半期因進行代燃化、經費不免增加、但本年度自動車事業之賠累減少則爲確實之事、

關於代燃化、滿鐵決倂用焦子、酒精、液化瓦斯三種、代燃化由明年度將大量施行云、

田莊台國優校生 節約獻納國防金

田莊台街公立國民優級學校全體學生、感於國民對國防責任上之重要、特於節約口號下、醵金拾二元三角四分、作爲國防獻金、已於前日交到本報、此種學生之赤誠、殊令各方感激云、

肉體雖失精神未衰
虛與委蛇原爲吃飯 他要圖偕老結果落場空

本市長通路南頭住戶許某、年廿餘歲、原籍哈爾濱人、受過中等敎育、但是父母早亡、只留下許某一人孤苦伶仃、娶妻劉氏現年十九歲、性甚風流、自與許某結婚後即來新京意圖謀一生路、不想人地兩生走頭無路生活發生問題、許某日前爲謀求職業往外城尋友、劉氏一人在宅、有張少亭者、木材商於日前因事得與劉氏相會張某少年風流、一見劉氏容貌甚美即思染指、劉氏空幃難守、又感於生活困難、遂一拍即合、秘密同居在二馬路某大旅社、張某爲買劉氏歡心計、每日東遊西逛、買衣購物、好不快活、不想劉氏非眞心愛張、不過暫圖一時生計日昨張某爲謀與劉氏作長久計、欲携劉氏同逃、劉氏感於內心慚愧、突然反變、隱避不見、老張空費心機、花費甚多、落得一場空云、

電車將出現於街頭
預定廿八日試驗運轉

國都五十五萬市民翹首待望中之市內電車、預定於下月一日準時開通、於是國都市民之行路難、屆時將應刃而解矣、現鐵軌已全部敷設完畢變電所及空中線已按設萬全、其主要部分之車輛均由日本各大都市陸續運至、東新京滿鐵鐵道工場、俟裝設塗漆完畢預定於本月廿八日前運至錦丘高女旁事務所將於廿八日試驗運轉、故新京交通會社現正積極於各預定電車站地點、建築車站、預料有三四日內定可建築完畢、如廿八日試驗成功、則十一月一日國都市街定可出現電車云、

裝成者運入車庫

遙行渡海、運至國都之東京市電、神戶市電、大阪市電等之電車、自運京後、即於東新京滿鐵工場徹夜裝置、現已裝設完畢二十五輛中東京市電之四輛、爲運向南新京之車庫故於二十四日晨由橋口新京交通事務、中島支配人等、親自指揮自國際運輸臨時出動之工人五十餘名將裝置完畢之車體、曳於載重汽車上、然後即經長春大街、大同廣場、至誠大路一路運往南新京車庫途中行人睹此皆引目張望不忍遽行、又預定繼續於二十五日完成二輛、二十六日三輛順次運往車庫云

酒は 富士

無線電歌唱大會 今日午後比賽

滿洲帝國敎育會及滿洲電電會社共同主辦之全國初等學校學生歌唱比賽大會、擬於廿六日午後一時開始比賽、由全滿參加之八處、已在本月十二日決定之代表演唱、對由營口錦州、安東、奉天、新京吉林、哈爾濱、齊齊哈爾各地十五名代表共同合唱指定歌曲〃朝〃、至午後二時半終了、同時由新京放送局聽取成績、決定選取四名、並在午後兒童時間發表、希我市民敬聽兒童之歌唱云

關東州選手出發
參加明治神宮大會

【大連電】出席第十二回明治神宮國民體育大會之關東州選手團、河合團長以下二百六名選手、由廿四日午前八時卅分、於大連神社、有抑井州廳長官以下列席、舉行結團及壯行會、於神前嚴肅祈禱後團旗先行、堂堂隊伍於街頭行向埠頭、十一時乘出帆之黑龍丸、由官民各代表、於學友同寅等歡呼聲中而就壯途

高粱醬試食會

由民生部職員擧行奉天農大講師堀部三郞氏、打破從來一貫的醬須用大豆製成之觀念、發明以高粱、包米代用製成之醬、廿四日午後二時、於民生部食堂、舉開代用醬試食會、有民生部各參事官科長十餘名出席、一同嘗食田中靜一榮養士自作之食物云、

祝我建國十週年紀念
派遣功勞子弟來滿 以期增强日本國民之認識

友邦日本、基於日滿一體不可分之緊密關係、且回溯當年日本紀元二千六百年之際、我國曾擧行各種盛大之祝典是以擬當明年滿洲建國十週年之際、亦決行各種慶祝行事、並於本年五月十二日、於日本東京、以現任內閣總理大臣東條英機氏爲會長、創設「滿洲國十週年慶祝會」、實行滿洲建國十週年、各種紀念祝典及諸般之紀念事業、以慶祝聖戰下意義極深之滿洲建國十週年、確認日滿綜合建設力之偉大實績、且追溯滿洲建國當時之意氣、及承認當時帝國之決意、以滿洲國爲東亞新秩序建設之大陸新秩序建設之先驅者重大之性格、廣向內外介紹、茲者爲使日本國民對滿洲認識深刻、且爲慶祝紀念事業之一、乃決定於明年滿洲建國十週年之夏季、由全國每縣選拔建國功勞者遺族子弟之代表三名、計約二百名、派遣我國、參拜建國神廟、並視察躍進滿洲國之一切、及戰跡並開拓地等、以期日本國民之對滿認識深刻强化云

保存渤海文化 東京城之遺跡
烏山敎授再赴現地

應民生部之囑託、而調査靑年渤海文化以東京城爲中心遺跡之東洋史權威者帝大敎授烏山喜一博士廿三日午後一時五十分乘望號來京、宿於第一旅館廿四日訪問民生部談話如左：

東京城之調查、於去年及前二回由歷史方面已經實行、此次更進一步欲講求保守上之適當措置、鏡泊湖之南方亦有渤海之遺跡、可能範圍內亦欲加以調查、東京城之城壁、宮殿、寺院等遺跡、於建築史上之趣味頗多、王宮之遺跡肆於康德元年已爲原田博士發掘、可能時欲繼續發掘寺院及其他之遺跡云

又烏山博士廿五日午前九時廿五分乘新京發之列車途經哈爾濱而赴現地約於現地行一週間之調查云、

菊花展覽 隨便參加

新京園藝協會爲陶冶市民對於菊花之愛好、特定於本月廿七日開始至來月四日、約八日間、假三中井百貨店五階、擧行新京市菊花展覽會、該會歡迎市民隨便參觀、倘市民自己栽培者、願供市民觀賞者、可於廿七日前向園藝協會申告云、

專殺 頑性病原菌

ALBASIL

急性淋疾　慢性淋疾　婦女淋疾　中耳炎　肺風　扁桃腺炎　蓄膿症　膿流牙患　一切化膿症　敗血症　丹毒　產褥熱

PG2

東亞唯一的高分子化學元素劑

阿爾巴基爾（片）

殺滅病原菌

本劑係取極純兩種化學基礎成分所製、爲現今化學療法中之最後決定的製品、常保極高性能、至多的告癒率、而獨占醫藥界之絕大信望與實用。尤其完全改革向來化學劑之缺點（副作用之過激、對于頑性之殺菌力微弱等）而樹立特創的短期治法、其功績燦於世界矣。」

即以內服法（萬不可超過規定服量、此劑因効敏烈故以少量則無毒害而發揮一百成之効）直接殺掃病部及深部細胞及血液中之淋球菌與化膿菌、且使病部自體復活而增得强大抗菌力、故其効果非暫時的實爲根本的！

極短期根治

因於病原菌神速之死滅排泄、局部症狀、痛、炎症及膿汁分泌、淋絲等當日早日癒消。其効果之發現實不出數十時間。特別兇性淋症及化膿諸症、收効尤確、據醫家實驗、唯「阿爾巴基爾」一劑、始收永斷患根之効。

二〇片　一〇〇片　各地藥房均有出售

總行 山之內藥品商會 東京市·大阪市

奉天市大和區紅梅町二　北京內三區東四北大街　上海市文路七三弄四號　廣東市惠愛中路一七〇

新京影戲院內案

國都　今日公演　藝華公司出品有聲對白古裝艷情偉大巨片　千里送京娘　主演李麗華　十月廿四起演七天　優待券末日有效

下期准演　新片　春明公司出品全部有聲對白歷史偉大巨片　孟麗君　主演王熙春

今日公演　華新公司出品　全部有聲對白愛情巨片　上集雙珠鳳　主演袁美雲·梅熹　新片預告　國華公司新出品　玉潔冰淸　主演周曼華

下期三十一日准演　新片　春明公司出品有聲對白古裝偉大歷史巨片　孟麗君　主演王熙春

今日公演　藝華公司出品全部有聲對白古裝艷情偉大巨片　千里送京娘　主演李麗華 賀賓　十月廿四起演七天　優待券末日有效

新民戲院　十月廿六日　星期日早場　孫玉樓　高亞樵　蒼鐵英　李子衡　張秀鹿　陸雲芳　惡虎村　拾黃金　敎子　緣緣計　晚場　張秀鹿　賈潤仙　陸雲秀　花柱樓　筱桂花　筱荷花　烏龍院　南天門　打崑山

光明 KMT THEATRE　今日獨家放映　國華公司出品有聲對白時裝武俠巨片　紅石山　主演周曼華 白雲 舒適 龔納　（加演滿映時報）　新片預告　新隱身術

長春　下期放映　（下集）雙珠鳳　今日演　廿五 廿六 廿七 廿八 四天　新興公司出品全部對白歌唱神怪鬥法無敵佳片　重拷貝新二輪新片　孫悟空　（附註滿文字幕）　齊天大聖孫　鬧天宮　混世魔王　溫　鬧地府

地方通訊

對於本年徵兵經過 擧開報告大會

【奉天】關於康德八年度徵兵現已圓滿終了、本月廿四日午後四時、由市公署、第一軍管區、協和會各方、於瀋陽會館開報告大會、並備述國兵法今後之强化云

天后宮新校落成

【奉天】由本年開始新建築之天后宮學校、刻已竣工、決定卅一日擧行落成式同時舊校舍歸大北分校、接收云

配給豆油 下月一日起始

【奉天】市民用大豆油經市經濟科規定由十一月一日起至十五日每人半斤、十二月一日至十五日每人半斤云

奉省將擧行第四回 社會事業講習

【奉天】省公署鑑於重大之時局、對於人的資源之確保、並謀其質的向上、爲當前之急同時社會事業亦愈加其重要性、乃決定於本月廿七八兩日、在道德會會場、召集各市縣一名乃至三名出席、開催第四回奉天省社會事業講習會、其講題及講師如左：

講題

第一日時局講演社會事業新體制、晚近日本社會事業之趨勢、

第二日社會事業所改之概況、社會事業與厚生運動見學、

講師

車田調査役中央社會事業協會主事、洪民生科長、奉天省社會事業協會牛川主事趙屬官、

匪徒刼路傷人 刺殺警員二名

【金州】金邑位州內一大區域素稱樸實之地雖在舊政時代少有跡梁、及受日憲施政以來、眞是路不失遺、夜不閉戶、太平極矣豈知事出不測於上月二十六日有賣布行商姜某、路經管內馬家屯會七里屯上部鄰舍相隔間際突出怪漢一人手持利刃當時姜某刺傷刼去金票十數圓竄入松林移時警署得報、大張法網要路設卡、以期捕獲、不料該匪於翌日晚潛移至金州驛欲乘滿電巴斯他遁爲知該處已密派巡捕警員多人待緝事被警員看破按報告情形人像却屬實在正在當時、匪亦發覺不妙欲乘暗夜逃去、警員等見匪將逃、逐往直前逮捕、奮不顧身、豈知惡匪抽出利刃、當場將王巡捕錫文刺死、轉瞬間又刺傷宮巡捕重傷、李張二巡捕輕傷然卒被逮捕就案矣、査、王巡捕業擧行署葬式矣、各界多有慰金、及州廳恤金等、頗屬不尠、又未料及宮巡捕長才、因傷及腸部、醫救未效、卒於本月七日午後又告損命、遂經警署將尸柩抬至署內停祭受吊、各界没有不親往叩奠、於九日午後四時發引當儀式時有日滿僧人誦經、凡州內各機關皆弔有花環輓聯、並各首腦人員皆如儀助殯開善後處法仍仿前徹、爲慰金恤金、及補給巡捕俸三年、以示優郵、而贍身後也、其外對于事中各員、亦均獎金不等、若該王宮二君殁於職責受此光榮可以瞑目九泉矣惡匪已送法院治罪名謂宮本德彌郎云

依蘭縣初降大雪

【依蘭】本縣地處東北、城臨三江、較他縣之氣候根本寒冷、故每年多令、常有凍斃行人之所聞、本月十三日天氣然忽驟變、於午前七時許即天降大雪又加東北風甚烈、以致風雪交加、道路泥濘、行人不堪落足、及至午後一時餘、雪雖稍止、但太陽始終未見、故一般行人均感寒冷不堪其凍、概亦爲初冷乍寒之關係云、

第二監獄工廠 擧行落成式典

【奉天】奉天第二監獄工廠、由客歲開始建築刻已落成、乃於本月廿五日午後三時擧行落成式請各方參加云

商工公會招集 油坊業者會議

【海城】商工公會、茲於十月二十三日下午一時、在會內召集油坊業者會議爲討論關於海城縣油坊組合解散、並今後共經營辦法、以資從來業者之維持云、

武部長官蒞奉招開 南滿各省次長會議

【奉天】武部長官一行於廿三日午後九時四十分着奉、在金省長、皆川省次長、鄭市長、多田副市長、及在奉簡任官以下恭迎下抵奉、廿四日在奉大樓招集南滿各省省次長會議、對行政無隔閡、的交換意見、廿五日視察省政、定廿六日午後四時二分急行車返京云、

軍援會主任蒞開

【開通】縣軍人後援會、附設於協和會縣本部、該會自成立以來、成績卓著頗得各界好評、該會請精益求精復設置主任一席、期軍人後援會、事務之圓滑、初任者楊爲榮氏、接充奎楊主任少年英俊、品學兼優、久歷政界、經驗宏富、視事之後成績定必突飛猛晉、頗堪期待云

自家用食糧許可制 各方通過即將實施

【奉天】關於居住在奉天市內之人民於鄰進縣場有有土地者自家收穫之食糧許可制度、由省市及警察局各方研究下各方意見一致、均已諒解、刻在着手計劃手續中來月中旬或可實現許可制度云、

諾興安西省長 擧行省葬

【開魯】興安西省長、諾拉嘎爾扎布氏、自今夏五月間、會患病、赴奉天滿洲醫科大學、附屬病院、就醫百日、每念職責攸關應速歸任、遂於八月廿日退院、歸任、病勢仍待靜養中、詎料沉疴轉劇、藥石罔效、於十月一日、午後六時四十五分、竟溘然長逝矣、享年五旬有四、耗噩傳出、各方深爲惋惜經省當局、協議擧行省葬由省次長、海村圓次郎、閣下爲省葬委員會、委員長、主辦一切葬儀、在故省長自宅院內、高搭靈棚及儀門、懸掛輓聯、並紮花圈、紙碑等、有多數喇嘛僧道誦經、各界一致哀悼、由政府當局、派遣代表、及各旗縣之代表、絡繹前來、參加弔祭、値此秋高氣爽、白馬素車、極現悲淒景象、由十一日、午後一時、擧行省葬、儀式極爲隆重、街內各商民門前、揭揚弔旗、禁止娛樂及歌舞場等、是日降雨官民無不拭淚、足徵我省長、生前待人之寬厚、兩袖淸風、表現官民協和之精神、十三日發引、各商號門前、擺設路祭、各機關、各學校、及各會社、商民等、齊集西關外、所搭之儀門內、音樂齊奏、焚香致祭、遺骸當日抵愛根廟、經過查布杆廟、林東、十四日至大板上、十五日至林西、十六日至原籍、克什克騰旗、經棚、由該族擧行告別式、擇吉安葬、茲將諸公生前之略歷、錄下、故興安西省長簡任一等、勳三位、諾拉嘎爾扎布氏、滿名包文明號福亭、原籍興安西省、克什克騰旗、蒙古貴族人光緒十四年、十月廿二日辰時生、幼禀異質、誠厚寡言、蒙滿文最有盛名、兼通漢學、鑑於蒙民之文化落伍、常以啓迪、輔導促進文化爲已任、與友人壽興安南省長、及克綱譯館長、（原民生部編審官）於民國年間、在奉天、設東蒙書局、著作蒙文教科書、及其他各種書籍、以期蒙古教育之發展、建國前、晉封輔國公嗣於民國十八年任克什克騰旗扎薩克、兼昭烏達盟、帮辦盟務、至建國當時、致力於日滿親善、民族協和諸工作、對於新國之建設、頗有相當之功績、大同二年間、興安西分省、設治工作完了後、正式成立省公署、於開魯、即任第一任民政廳長、參劃省政、精勤弗懈、蒙賜建國功勞章大典紀念章、訪日紀念章於康德四年、七月一日、升任興安西省長、簡任二等、以蒙地奉上功績、叙勳四位景雲章、掌握省篆四年有奇、順應國策之遂行、力謀省政之推進、康德六年、九月一日、叙簡任一等、因功陞叙勳三位景雲章、並賜建國神廟、創建紀念章、兼滿洲帝國協和會、興安西省本部長及興安西省興農聯合會、會長、滿洲帝國、赤十字社、興安西省支部長等職之興情間、省屬六旗二縣受國家之重託、政治省民制度兩岐、如諸公之長材實不易得、並由康德三年起、着手編輯蒙文字典一書、近將完成、噫旻天之不弔、與世長辭、功虧一簣、將來此書出版、可作蒙古學生之良友、此即諸公一生之梗概、現在家族人數、妻顯玖四十一歲、（係肅親王第九女）長男納達默德色稜、年二歲、長女都泰、十一歲、國優一年級讀書云、

配必需品盜賣發財 事犯被捕送交檢廳

【小合隆】必需品配給組合商玉茗禎執事張學孟、原是開小燒餅舖的、康德六年間、鑽營得充各種物品組合理事、及商公工會參事大權在手、遂起了發財之心、乃將配給民戶的物品大部份高價盜、不過兩年間、得暴利十六萬元之多除花銷外現在還有八萬多元、就現在他所有財產說他兌唐姓油坊三千八百元又賣李老朋瓦戶五千三百五十元、又賣楊姓市房一萬三千二百五十元、又入糧業共同但合股本二萬元買萬寶山街基及玉茗禎買賣並家中、存損尙有三萬六千元之多、合隆、北新兩村人民、應待配給物品、多半被張學孟侵吞盜賣、農民痛苦已達極點、現經農民王鳳鈎出首、赴檢察廳控訴、現在偵察中人證確實、張學孟雖手眼過天、恐難逃法網云、

遴選義勇隊員 實踐滅私奉公

【依蘭】自實施組織奉公隊之後、對于國民總力發揮、實踐滅私奉公之精神已顯示逐漸向上但聞對于訓練方面、尙屬缺欠、故不得不積極加以教訓、以期物心兩方面、皆能實踐殊爲各方所期待者、茲聞街公所、又奉令遴選二期奉公隊員、其年齡由二十歲起至四十歲止、凡在此年限以內之街民、均有受遴選之資格故各區長、現正奉令按各牌戶口簿、實行遴選、據數彙報諒不日即可完畢、而施行招集入隊云、

道德會設安老所

【黑山】道德會黑山縣分會本人之願互助員精神、實踐民族協和患難共濟爲理念、故對極老扶幼之義擧、自不甘於人後、以發揮道德固有之精神、特在該會內附設安老所一處、專事收容孤苦無依之老年人、茲對諸般設施業告大體完竣、目下實行開始收容、此誠爲孤苦年邁者之福祉實現云、

爲準備分會成立 協會派員赴豐北

【泰康】滿洲帝國協和會杜爾伯特旗本部、本年度爲努力分會組織之完成、及日昨旗本部之崔斗辰、金奉儀二氏、赴離城區二十五里之豐北村、與村當局、聯絡村分會成立事務打合、想二氏歸來、豐北村分會成立、不久即可實現矣、

期隣組邁向育成 指委會加强工作

【黑山】國民鄰保組織黑山縣指導委員會、自實行結成後、努力邁進指導工作、以期鄰組早日育成、會在此銳意實踐指導下、關于本縣鄰組結成之傳備上、獲得成績良有進步、現該委員會爲圖鄰組邁向育成正軌計此刻更加强指導工作中、已將組織中核體之區牌、整備達到完美途次、對正式結成之日、約在目前即將全部出現云

亟謀改良獎勵方策 將開農畜產品評會

【奉天】市公署爲提倡農產之改良獎勵農民、乃對本年農產品評會決定盛大擧行、由本月廿八日起至卅日在協心國民學校內、其辦法如左

廿八日農產物及畜產審査、並遊覽農業地區、

廿九日表彰及獎品授予式、並遊覽、

卅日全部遊覽云、

預防天花流行 實施秋季種痘

【海城】警察署與街公所爲預防天花起見、特實施秋季種痘、已準備就緒、於十月二十三日、至二十四日、二日間假公會堂、及警察署地址、實施、刻已傳知當街人民、參加種痘云、

新粮穀六千噸 將分配於附近市縣

【奉天】省當局爲民生之安定關於民食一層決使充足、最近新糧已行收割、省公署計劃對奉天市先運來新糧六千噸、以附近縣場爲目標、乃於廿四日通令各市縣遼陽、鐵嶺、瀋陽、遼中各縣着手準備云、

搜集銅圓爲獻金 高島氏熱誠可欽

【龍井】警察署接得有人專事搜集一分之滿日銅貨幣之情報後、即異常注目遂於秘密中探查此人、結果卒判明此人爲龍井北新區大通路龍井酒造場主人高島一雄（三二）氏、該氏由昨年七月頃念及前線將士勞苦、逐專事搜羅滿日一分銅幣、一俟集有成數、以便獻納當局、充爲慰軍之資、現已集有一萬一千七百零五枚、龍井警署、廉得其情頓釋前疑

協會本年會費 收有半數

【双陽】双陽街、協和分會會長、王品石、爲使會務圓滑經濟充實計、令本會之書記、趕辦會費台賬、同通知書、令孟工作員楊工作員、往街按日、向商民各戶收繳會費、全年四千餘圓、現已收到貳百餘其餘未收到、亦告會該手者、速爲收齊、以讀開支井償各家之佃數云、

鴉片癮者 領取吸食許可

【依蘭】縣公署、自奉到阿片癮者施行申告命令后即開始準備縣民申告紙類今已就緒是以於日前午前九時起、在本街各管煙所已實行發給申告紙、當令一般癮者、自行塡寫、可中、其次並由街公所又各村公所、按各區牌亦分別發給以期一般匿名癮者據實申告、以免遺漏而達杜絕秋吸之不良行爲云

隣保組織結成後 縣官民期待同深

【訥河】曩自八月正式結成之訥河街國民隣保組織、續經協和會訥河縣本部事務長內田功六氏之積極活躍、結果不拘官民各側、對於協和會之期待、更爲深甚之、蓋本街之國民隣保組織係定於每月之興亞奉公日中、爲組常會開催之日、惟當第一回組常會開催之九月一日、一般隣組員等對於國民隣組之意義、尙未徹底理解、故雖由協和分會常任務員之分班指導、而卒未使成果圓滿、及至第二回組常會開催之十月一日、則一般隣組員之既已明瞭隣組之意義、遂在組常會上有許多珍貴議題之上程者矣、此下情之上達結果、縣當局會獲得有幾多之施政之參考資料、同時因週覽版之設置與組常會之開催、在政令之要求滲透於國民者、亦皆毫無遺憾以徹底示達矣、因此協和本領之發揮、而給與官民以同深期待云、

事務長熱心職務 協和工作頗進展

【泰康】滿洲帝國協和會杜爾伯特旗本部、事務長古澤氏、自到任以來、僅兩月有餘、每日早起晚眠熱心會務計劃、又終日奔勞、進行事務之完成、本年七月二十五日方行結成式、故本年度計劃之主眼點、於分會之結成、及青年訓練所之組成、目下泰康村分會、已經準備安善呈請中央本部、挨批准後不久即可成立辦公、由現在至年末僅兩月餘、加之本旗、七村七保、數目太多、恐本年不能完全成立分會、但至少亦可成立半數以上、於此短促期間、能完成種種重大工作、皆因古澤事務長、及各職員之努力故本旗一般人民、無不感激爲人民謀幸福之古澤事務長及各職員之功德矣云、

强調遂行戰時體制 農社參加軍事訓練

【克東】査本縣縣長張公積珍、副縣長西原常男君、自滋斯士勵精圖治、凡百俱興、二年來民歌於野、口碑載途、茲値非常時局下、伴隨戰時體制强化、自體防護增强、槍後支援計、對于縣屬官公吏、施行軍事訓練、已誌前報、昨又經縣長副縣長與興農合作社理事長岡村春人氏、協議之下使興農合作社全體職員亦參加軍事訓練、昨已實施、由該社庶務係長王東奇率領之下、由警察官教習所主任警佐王永淸君、擔當訓練、各職員英風凛凛、而富有學識、長於訓練之王警佐、及車警尉仁駿君等、熱心指導之下、定有相當之成績、其訓練科目、容訪再爲詳誌、

海街聯合運動大會 準備就緒隆重擧行

【海城】秋季聯合大運動會、已準備就緒、於十月二十四日、午前九時、假曙光國民學校體育場隆重擧行矣、事先分函各界、准時參加、茲將其大會組織、及會序列下、

△大會組織

名譽會長張縣長、及岡田副縣長、會長楊階長、副會長正木副街長、總務部郭行政課長、審判長劉丸島庶務課長、場內司令樹倫、以下設審判係、記時記錄係、器具係、通告係、設備係、招待係、救護係、警備係、新聞係、獎品係、

△運動式次

（一）選手入場（二）開會宣言（三）揭揚日滿國旗（合唱國歌）（四）向日滿國旗最敬禮（五）皇居遙拜（六）帝宮遙拜（七）對日滿建國英靈默禱（八）長官訓詞（九）會長訓詞（一〇）審判長注意（一一）建國體操（一二）運動開始、

△閉會式

（一）選手整列（二）成績發表（三）賞品授與（四）閉會之詞（五）國旗降下（六）萬歲三唱（七）解散、

消防隊員 厭世自縊

【西豐】西豐街之消防隊於北山之巓、修築望火樓一座、專司觀覽全城之消防事宜、有隊員劉占元者年逾花甲、終日守於彼處專司其職、已歷年餘、平日殊守職則、頗受上峯之嘉許及市民之稱慶、詎意劉某以年老厭世、乃於月之二十日早六時懸樑於警鐘之側而自殺矣、迨人發覺而名早登鬼籙矣、當由區檢廳檢驗、確係自縊當論令共家屬掩埋了事云、

積極獎勵識字運動 各優級校一致擧行

【依蘭】本街各國民優級學校日前奉令之下、各校皆開始擧行學生識字旬間、當令在校生作文、寫字、對于成績優良者選報民生廳、聽候豫給獎品以示獎勵、但聞對於學生之成績最優者、由民生廳轉報民生部、以受最高獎賞極爲光榮云

秋季禁煙週間 實施竣事

【珠河】區署保健股爲期秋季禁煙週間、澈底實施起見、業已詳審計劃如次

一、期間—自康德八年十月十一日起十月十七日止一週間、

二、宣傳事項—1、由管煙所長於週間內擇日實施講演、2、各學校長於週間內向學生實施禁煙訓話、3、對於學生之禁煙思想普及方法（作文圖畫等）、

三、實施事項—1、癮者國防獻金、（每人最低三毛）方法（癮者交付管煙所造成各簿限十月十八日繳縣呈省）、2、癮者之施療施藥、3、各管煙所於十二日（禁煙紀念日）煙膏停賣一日、

四、報告事—限於週間後五日內將經過情形報縣

犯人愛國熱忱 出獄獻金國防

【新民】際此一致努力報國時期下、一般國民均應自肅自戒、努力爲國、但自私自利者、仍不乏人、乃竟有熱忱沸騰、獻金國防、其經過、其義擧頗足愧煞一般奸吝之輩、姑誌如下、以勵一般、周文有年五十二歲、原奉天省遼中縣三區小北河村三棵樹屯人、前以行爲粗暴、乃有傷害致死犯罪行爲、被處徒刑三年一月、該自入獄非、頓悟前非、自加惕勵、悛改以往、頗爲監長及一般所贊許、上九月廿九日、爲周君刑滿釋放出獄之期、同時領得在獄時作業所得賞金六元三角四分、乃因周君在獄時受到相當教養、認淸國體、熱忱所激、將所領賞金、志願獻納國防、其熱誠爲國概可想見矣、除新民監長逐付新民警署、又轉呈第一軍管區司令部獻納外、並又特別嘉勵、市內一般對周君義擧、亦莫不頌仰云、

主婦之友 十一月號 臨戰特輯

家庭の臨戰經濟號

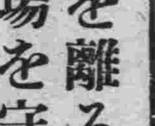

特輯 家庭防空

家を離るな 職場を守れ

防衛總司令部參謀 難波陸軍中佐指導

❶家庭の防空は斯くすべし

❷職場の守りは斯くすべし

❸臨戰下家計は斯くすべし

❹防空家庭用品の作方集

海軍砲術將校の座談會

戰時下ドイツの隣組 山田わか

台灣の主婦の愛國座談會

良人の出獄待つ妻の純愛記

戰時向冬のお惣菜料理集

●戰時冬野菜の簡單な作方●すぐ間に合ふ代用乳の作方

特輯 冬の簡單服

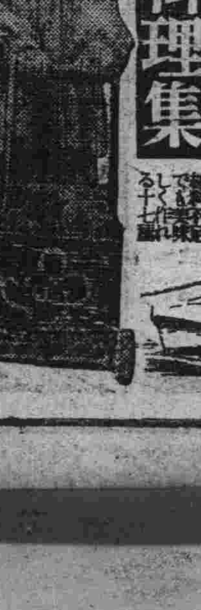

婦人用 子供用

子供簡單服の型紙六種

戰時型毛絲編物集

平町式和服裁縫獨習法 平町庸

足袋の實物大型紙つき作方

やまと靴下の實物大型紙集

熱くなく效く子供の味噌灸 駒井博士

・妻に仕へる 本多靜六

・わが家の掃除 石川武美

內職で增收した實驗

カリエスの家庭療法

臨戰家計の實驗集

婚期を過ぎた結婚

定價五十錢 下行 送料二錢

部數に限りあり！お早く書店でお求め下さい！

東京神田駿河臺 主婦之友社

四平專刊

徐家栢

四平支社　南町二二一番　電話六六一番

慶祝皇紀二千六百年 市本部擬建築紀念塔

協和會市本部、爲表慶祝友邦皇紀二千六百年紀念之聖業於永久計、特計劃於市北方丘陵上、建築一二千六百年紀念碑、茲爲進行萬全、乃於該部內組成皇紀二千六百年慶祝委員會、現正忙於一切準備中云、」

煙土犯運乖遭檢擧 四刑事精勤樹奇勛

王聲化（四七）原籍河北省棗城縣人氏、來滿有年、現住奉天市霞町三番地、以前曾在奉天市富士町某醫院、當過煖房夫現無職業、他感到經濟的源泉、將要停止、於是不顧一切、挺身走險、在數日前、秘帶煙土若干、由奉來四、隱蹤在道東北五馬路某家、以備乘機賣却、好發一筆橫財、豈知事機不密、被市警務科司法股刑事高橋章、伊勢谷金治張元鼎、王世昌四員幹將探知、於本月二十二日、午后六許時、取迅雷手段直搗巢穴、結果搜出煙土一千一百三十瓦、乃連同身柄、一併帶回科內、現正由司法警尉施德春氏、審究一切中云、

之概云、

新京隣組見學團 擧開報告座談會

協和會市本部、爲助長隣保組織之飛躍發展計、前會派大沼氏等專員、赴國都新京見學、業見前報、該部爲酬勞並聽取報告起見、於二十三日午后五時假公記飯店、擧開隣組見學報告座談會、首由森事務長致開會詞、繼續由大沼團長起立報告後、而入歡飲中杯酰交錯、極盡歡洽、至八時許、始散會云、

謀交通安全 考試運轉手

市警務科當局、爲期造運轉手之人材、並確保未來交通之安全計、特定於本月二十七日、二十八兩日、於科內擧行運轉手考試、故希有志之士、速於考試期前、將附有省長名銜之志願書、交於該科以免向隅之嘆云、

四平市初冬之風景

第四條、本會爲達成目的行左列之事業、
一、擧開總會、
二、發行會誌、
三、後援母校事業、
四、其他達成本會必要者、
第十條、總會每年擧開一次如有必要時得開催臨時總會、
第十三條、普通會員須將住所氏名職業報告於本會如有變更時亦同、

大同學院學員 一行來四視察

大同學院學生、所組織之南滿視察團、一行卅五名、於本月廿三日午後六時許到達四平市、下榻於中央旅社、翌日乃赴省公署、協和會、及其他主要各機關視察、所到各機關均由責任者、詳細講述一切行政、及其他重要事項頗使該團滿意於二十四日午後五時登車返還新京云

國民模範 柴坤教子有方 愛兒殉國榮受表彰

柴坤、年六十八歲、現住道東北四緯路門片四十號、素日爲人忠耿、久爲隣里所欽戴、有三子均服務於國軍〇〇部隊、其長子成山君、在去年八月下旬、因公負傷、於療養中光榮殉職、該柴氏聞知後、不但不顯悲傷、且莊嚴語其親友曰、犬子今次爲軍爲國、榮譽殉職、得享葬祭之優遇、不徒爲亡者榮、即余家族、以由斯、而感無上之光榮也、故聆聞斯言者、莫不感激萬分、該氏今更爲鼓舞其二男及三男計、於前數日向〇〇部隊投函、請求對其愛子、嚴加督示、懇切指導、以冀將來成一模範軍人、故該部隊接得來函頗爲感激、使該氏爲一般民衆龜鑑計、特向四平省軍人後援會請求表彰、現已得該會之贊許、決於近日擧行表彰云、

影訊

市內滿人惟一娛樂殿堂中央大戲院茲爲滿足市內影迷們的慾望計、特將十一月份每日演出之影片、嚴選如下記、二日至四日爲碧玉簪、五日至六日、未決七日至十日、爲翠翠、十一日至十三日、爲誰知她的心、十四日至十七日爲春風回夢記、十八日至二十日未決、二十一日至二十五日、爲西施、二十六日至二十八日、爲茶花女、二十九日至十二月一日、爲園林春色云、

四平市公署前之風景

秋光雖老菊盛開 雅士名媛爭相賞

秋光已老、節近重陽、當此時也、萬物受到嚴霜的洗禮、都改變昔日葱鬱姣態、頓呈枯萎不振了、中央公園當局、爲調節秋日的悽凉、滿足嗜花者的雅慾、特將該園精心栽植的菊花、凡百數十盆、陳列園內、任人觀賞、當茲紅葉滿園的時候、襯以綠油油的菊葉、不同顏色的花朶、故近日來、招得市內騷人墨客、深閨名媛、接踵而至、大有山陰道山

爲謀同學互相親睦 特結成校友同窗會

國立四平師道學校、副校長大町米藏氏、以謀同學互相親睦、與母校間之聯絡、並助母校之發展爲目的、乃首先發起、組織四師校友同窗會、經過多次之研討、已得卒業生之歡顏贊同、乃於月之二十一日、招集附近就職之各期卒業生、達七十餘名、在該校會議室、擧開第一次同窗懇談會、舊雨重逢自有一番歡迎氣象、開會後、首由會長（校長代）致辭、發表會則、職員銓衡、繼續即行懇談、席間逸趣橫生、春風滿座、打破師生之隔閡、至午後五時、於笑聲不絕中、而閉會、故希由該校卒業諸生務念昔日同學之情、聞訊後、急速參加、茲將會則簡錄數條如下、

第二條、本會以右列會員組織之、
一、普通會員、
1、由本校卒業者、
2、卒業前一年以內升入上級學校者、
二、特別會員
1、現職敎員及去職之職員
第三條、本會以謀會員互相親睦及與母校間之聯絡並助母校發展爲目的

滿赤窗飾會 成績已發表 義和厚榮膺首獎

屢報之滿赤三週紀念會員增加運動、曾連同市商工公會、主辦商店窗飾展示會、各商店等、均絞盡腦汁、大事裝飾、故結果頗爲各方所稱贊、現經責任當局、於二十一日、由滿赤職員立會下、在商工公會會議室、將近日所投之票數、詳加整頓、茲將成績列下、
一等、義和厚、二七票、
二等、德豐泰、十三票、
三等、余宮商店、一三票右二商店、因票數相等、乃以抽籤法決定、
佳作、富盛長三票、福興合二票、富鑒泉二票、

市警務科當局 檢查汽車車體

市警務科當局、爲期確保交通安全計、特定於本月二十四、二十五兩日、在該科院內、對往來於四平市至梨樹縣間之汽車、施行車體檢查云、

勞工勇士凱旋歸四 關係要員赴驛迎迓

市署當局、爲期產業開發人源供給圓滑起見、曾於七月中、大量招募勞工者派赴各職場、從事使人驚佩的神聖工作、現已大任完成、於十月廿三日零點卅分、凱旋榮歸、協和會市本部、市公署及其他各機關、爲表歡迎並慰勞計、均派專員赴車站迎接更於市公署分館會議室、擧開茶話會、以資接風、席間各解甲的增產壯士、皆面浮喜色、似解重擔、賓主暢談、迄三時許始散會云、

四平雜話

鷹吃肉、鷂狗吃屎、近日在道東三馬路上、突然出現一位利用飛禽的半老不老的老先生、他大蓋鑒到近來肉類的缺乏、與購買的困難、所以不惜有用的精力、練了一隻大鷹以備將來爲他攫取山貓野兎的利器、每當太陽將近黃昏的時候、他便親着愛物、雙手一叉、神氣十足的站在街頭、大講其熬鷹經過、這隻老鷹、也睜大牠的兩隻烱眼、安靜的立在牠主人肩上、東張西望、招得圍觀者、水洩不通、實在是新省成立後而不多得的奇觀呢、

×　×　×

店員公休、現已實行、確是四平劃期的新行事、一掃舊制商店的不合理、解放店員多年相襲的壓制生活、實值得大喜而特喜的、不過在本市首次施行公休那天、也不知店員們歡喜過度哇、也不知是一澆以往的愁腸、各家飯館大告滿員、利市三倍、如此一來、不但有違公休本來價值、恐怕處此非常時局、對自肅自戒這句話、也有點失之千里吧、被解放的店員諸公、共有所醒乎？

★　★

科學與戰爭（下）

欣遠

科學與戰爭的相互關係在過去的表現已如上述，那麼未來怎樣呢？現在各國都在備戰狂熱中，我們相信科學在戰爭上應用將使用未來的軍事威力更什佰倍於今日，而同時在政府當局與科學家的合作之下，科學的新利器必更將日新月異，雖然大部份都因防秘密，外間無從得知，然而以過去推測未來則一般傳說中的〃死光〃〃死音〃恐怕在將來的戰爭中總有顯身手的一日，因此我們相信未來的大戰不是兵士與兵士的交鋒，而是科學對科學家的對壘，固然，決是勝敗的因子是很多很多，而科學發達的程度怕將爲一個極有力的因素。

講到此地我們不能不發生一個絕大的疑問？科學的應用是應該爲人類謀幸福的，爲什麼科學反用以助長殘酷的戰爭呢？用科學以殺人是不是科學家的罪惡呢？在篇首已經述過，科學是超然的，純粹的科學家除爲眞理而奮鬥外不知其他，顧毓琇說得好〃科學的應用也許碰巧的，研究相對論量子論的科學家決不計較這些應用問題〃所以科學之應用於戰爭，科學本身是不負責任的，我們要歸罪於科學家，那麼科學家應該叫屈，那末是不是這些軍事上的發明家或改良家的過失呢？這也難說，誰沒有好生之心，然而誰都有其特殊背景他們爲着各人的國家民族關係而創造，而改良，其功罪未易斷定，總之科學應用於戰爭是一件不幸的事，然而所謂科學戰爭，其重心在戰爭而不在科學至於戰爭問題，牽涉到政治經濟道德哲學各方面的太多，也決非一時能求到答案，不過現在有一點我們必需認淸的，我們所處的是一個戰雲密佈的世界，是一個離大同時期尚遠的世界我們須爲和平而準備戰爭用科學來應付科學。

學生

到底還得讀書啊 —給我的學生之一—（上）

阮青

近來我患很重的神經衰弱，心緒不寧，甚麼也能作，寂寥無以遣懷，只好仍舊在這裏寄給諸位一些絮語。雖然我也明知道是無謂。

上次談到讀書，我頗似表示出不讀書的主張。但若眞個這樣解釋的話，不是誤解了我，就是我沒有說清楚我的意見。所以這回爲了更明確的表示出我的意見來，乃重申前述，再度談談關於讀書。

上回曾提到，在過去，當青年有了過失的話老先生們總愛說：『還是不讀書之過！』然則不讀書果眞有過乎？對這問的答案該是肯定的。

假如你還記得上次我在談到電影鑑賞時，所寫給諸位的：連一個值得使人深省的故事，在他們的舊道德標準的立場上，都被極可憐的更能了的那事例便正是恰恰當不讀書之過的明證。

不過，你也許以爲像那樣本着道德意識（良心）用直到現在的道德標準，以存天理，去人慾的聖賢之心爲心，不正是業已讀了許多書的結果麼？怎能說到不讀書之過的話呢？是的。不錯。但他所讀的書之於現在，業已成爲我所說的有着負的性質的了。因之，在我們看來，他是讀舊書之過，同時，也正等於：不讀新之過，我把這『新』的符號略去了的。

但因此你也許也許這樣想，反正讀了些舊書，還不讀，索興我就上讀了，到吉野町走走去吧。社會的本身，不就正是一部絕好的書籍麼。

確也有的人這樣主張，靠大自然，靠現在社會的本身，直接的來教育我們也許更會健全起來的。西方思潮裏的盧騷的歸到自然的放任思想，巴枯寧的否定一切既成文化的虛無思想。就是這樣主張了的爲了針對文化與現實社會的游離，而取再出發的態度，這樣的主張也許不無相當理由，但假如我們僅機械盲目的。只把握了這一點，那流毒更是特別的可怕。

你該能看過一些代替了讀書而由現實來教育起來自己的人們了吧？像那些因失學而徘徊街頭的小市民們！由惡少到無賴，由無賴到罪犯，演出這樣墮落三部曲的人們。你也或許把他們算作不長追，沒出息。把這責任歸到他的自由意志去負擔。但你也總該記得上次我在另一本隨筆裡寫過了的那些女勞働者們的生活的一斷片吧那些在某煙草公司服務的姑娘們，蒼白的臉，拖着由於一天過重的工作累得疲倦透了的身子。下班回家的途中，遇到一個人推着的手車，『忽—』下子圖上去。當時使神經過銳的我吓了一跳，不知道出了甚麼事，我剛也要到附近去賣呆兒的時候，却看到他們走過來的，一個人嘴裡塞個桃兒，在睜大了眼睛瞧着。

我願以聖保羅寫給加拉太教會的教友們的話，轉述給她們『你們受苦如此之多，即是徒然的麼？』—難道果眞是徒然的麼？』—新約，加拉太書，也不是第幾章，第幾節。

我們該知道，讀了古老的書籍，結果自然是不免於不通，不免於帮兇，不免於沒落，但不學無術也不免俯首貼耳，聽憑命運的播弄，結果也是徒然的受苦。『絲毫沒有學到甚麼。』在我們一生裡的活動，由於無知，往往是歸於徒然的。連我們日常生活中都多的很，更何責於毫無求知機會的女人！」

畫謎揭曉

宋羽

諸位小友：本月三日本欄宋羽刊出的孤舟畫圖係〃八月中秋〃四字組成蒙小友熱烈賜函共收到二千七百〇五件，誤者僅不過七名而已。敝人原想『仲者先後爲序，皆酬薄獎』如今不能如願所行，在萬分慚愧之下用抽籤法來決定賜與獎品，望多海涵是幸

一等：各贈新滿洲一冊
常安，劉鳳春（延吉）何傑之（新京）黃淑芬（哈埠）孫延康（五常）張維東（煙台）路由（齊齊哈爾）陳殿軍（鐵嶺）劉連元（哈埠）張清（奉天）

二等：各贈大每與明明一冊
顏子超，閻世隆，由福安孫舉武，艾南，李萬福，張萬峯，何才，鍾國棟，李鳳生

（三，四，五等獲獎者下期發表）

老★母★和★我★（續）

寒金

媛姊的婚事。

媛姊是老母最親愛女兒所以關於媛姊的一切，都是特別地關心。而尤其關於她的婚事，老母更覺得格外的重要。擇婿的事情使老母費了許了的心神，希望媛姊能得到一個良好的夫婿。而歸終事不隨心老母特別哀痛地因爲給她的愛女，未能選着一個良好的夫婿和婆家。

媛姊嫁到的婆家，是個中等的破戶，現在說還算比我們家有錢。不過她的丈夫，却是個中等學校的流級生，勿論怎說是個中學生的。然而媛姊是不認識字的。只因爲不認識字就造成了兩性的不和，還是主要原因。並兼媛姊又生成的耿直，不會摩登，不懂漂亮。一個無智識的村姑，和一個懂得時代風氣的中學生結婚，至少也有好漢無好妻之嫌的。所以造成了不少的夫嫌妻，而妻不能服從的爭吵。

以後媛姊每回住娘家的時候，總是跟老母叫屈，訴苦，哭鬧，而老母是毫無計可施的。說女兒不好又覺得有些後悔，所以甘忍着媛姊每回報告的刺身的消息，終於掉着淚哭一場就是我如何的勸，而終是抑止不住她的傷心的。本來嗎！父母對於子女的掛心，是勝於重視自已的生命財產的！

幾年來許多痛苦的煎熬和摧殘，不如意的事情，常比較舒心的事情多，所以她越發地形容衰老了！頭髮由蒼而白，面頰也漸漸擠滿了皺紋了！就是那已往慣於勤勞的敏捷的動作，現在也很顯然地流於怠慢，弛緩了！

近來不時地常常罹着病的老母，枯灰的面色，顴額的顏容，躺在土場上，時作呻吟。這更使我感到了恐懼和悲哀！引咎自責我該算是一個不孝的兒子了！

放學歸來，我爲使老母精神愉快的關係，所以伴老母的身旁，講說着一天在校內的經過，和什末趣的新聞。她似乎是很快樂了！

然而那不懂禮的嫂子，却仍然是毛天草地的使着小皮氣呢！

總之，在媛姊出嫁後，家庭常是不快樂，所以老母和我也越發親近了！她以偉大母性愛灌進了我的胸膛，燃燒了我的熱血，我覺得慈母的偉大了！我應當更進一步地，去努力地孝敬她，因爲她是我唯一的慈母阿！

記得在去年冬，老母因爲和嫂子打仗，不仁的嫂子，偏要强詞奪理，把老母氣暈了。當時我好像一隻迷途的羔羊般地伏在老母的身上，瘋狂地大鬧起來，我在劇烈地鬧着。我的心比刀割的還要難受，我忘記了我是否在人間，我彷彿我的靈魂去追趕老母去了！我以爲我是在地獄中了。

及至老母醒來，我的嗓子喊啞了，我的淚在洗着面，我握住了老母冰凉的手，我哭的說不出一句話來。老母似乎明白了她的愛兒的悲痛了，她痙攣的手顫動着，她口中說着不清楚的語言：『祿！你別哭！哭—媽難—受阿！……』

可憐的老母！在你最苦痛的時候，你還惦念着你的愛兒呢呀！』

寫到這—淚又盈眸了！我偷着回頭一看，見老母的蒼顏上，正浮着慈母的微笑！

淚—輕悄地滴在紙上。

‖四一年四月韓永祿於西豐武廟前‖

關於毒瓦斯的常識（二）

黎星

第二章毒瓦斯之由來

毒瓦斯之發明雖然不久但其動機在歷史上紀元四百年前即有使用以硫黃塗於薪木上燃燒而發煙，用之攻城使守兵窒息之記載到十三世紀時希臘及土耳其亦會有使用硫黃配合生石灰而燃燒，使火焰成爲窒息劑之記錄，其次到了十五世紀更有拿着雞冠石雄黃等之砒素化合物配合起來當作窒息性瓦斯而投擲的事情，更進到十六世紀某一個有名的自然科學家，會提倡過惡臭物（如石油，人血，人畜共等之蒸溜來發物，）的使用，但是可惜因爲當時還沒有到化學工業能够實用的程度所以這些學說也就自消自滅了。

到了十九世紀，化學越發進步，那時已經發現了許多化學上的毒品（如青酸等在那時已經發現）所以當英國和拿破崙作戰的時候，其科學者曾向政府進言請把青酸裝填到炮彈裏使用，一八五五年攻擊某要塞時，英國側軍司令官曾計劃過使用硫黃燻煙攻擊，但是當時都沒有實行。

十九世紀的末葉，化學越益進步，强烈的毒物也發現了很多，所以使用毒物的現實越益明顯化起來在一八九九年的兩回黑哥會議，會決議過限止國際間在戰場上使用毒物，那時候會議的主催者是俄國皇帝，但是看現在俄國却是世界上唯一的化學戰準備國，所以想起電影般的歷史，眞叫人有說不出來的感慨。

但是從黑哥條約協定後，德，法兩國都在秘密裡繼續研究着戰爭用的毒品，所以在一九一四年開戰當時法國就會使用過把『醋酸耶珙兒』Aethyo（一種催淚性毒瓦斯）填裝到手榴彈裡去投擲，和把一種叫作噴嚏粉的東西填裝到槍霰彈裡使用過，這個相對的德國當時也會但是却沒有收多大的効果，以後雖繼續研究過幾次，因爲毒品之毒性及使用量過少所以始終沒有得到多大的効力。

其後德國，因西部戰線暫壕特別堅固，無論使什麼手段也難打破，爲了展開戰爭的新局，所以有一位哈巴博士提議把多量毒氣放到敵人的陣地裡去，使敵人失掉作戰能力於是把德國出產很多的液體的氯氣製成氣體，作了幾回射試驗，結果成績很好，所以政府乃決定採用這種戰策，當時編成四個瓦斯大隊，徵集全國所存有的日液體氯氣的半數（約在一二〇噸左右）作成一六〇〇個大放射筒，四千多個小放射筒，把氯氣充塡到裏面，配置到衣布魯戰線約六哩長地方，放射後所收効果甚大，一擧而突破英法聯軍的陣地，占領了久攻不下的『蘭哥馬魯克』城，這一場戰英法兩國聯軍被氯氣所傷害的不下一萬五千人（內死亡者竟達五千餘人，捕虜五千餘人）之多，其後又繼續使用多次，最厲害的就是在當年五月三十日更部戰線用一萬二千個放射筒，竟使俄軍一萬人中毒而發生六千名的死者，其後英法兩軍也曾使用過氯氣瓦斯，得過勝利

科學小珍聞

（鳳翔）

〇在德 意志有三個一億五千萬的珍珠，這些是在地層化石中所包含着的。

〇要是說蚯蚓會上樹好像扯謊似的可是最近在泰國發見了蚯蚓住在樹上

〇鬍鬚集在一起不可以等閑視之，假設美國男子把剃下的鬍鬚延長起來據說能達五萬哩。

〇自動車的車體到夏天和冬天相比約長英寸的八分之一。

〇地球的中心部所受的壓力爲三百廿萬氣壓。

〇世界最深的鑛山是南非的約罕澳斯堡垂直的深度達三，三八〇英尺。

〇音在水中傳的速度是每秒一萬一千英尺，這個是空氣中相傳速度的十倍以上。

今日放送 夜間之部

七、〇〇　新聞、告知、夜間節目預告、地方新聞
七、五〇　時事演藝、一封信
八、〇〇　口琴（奉天）一、獨奏、二、二重奏
八、二〇　詩吟
八、三五　職場青年座談會（奉天）
九、一〇　歌曲（哈爾濱）
九、三〇　評詞
九、五九　報時
一〇、二〇　各地通信（大連）
一〇、三〇　舞臺中繼（北京）

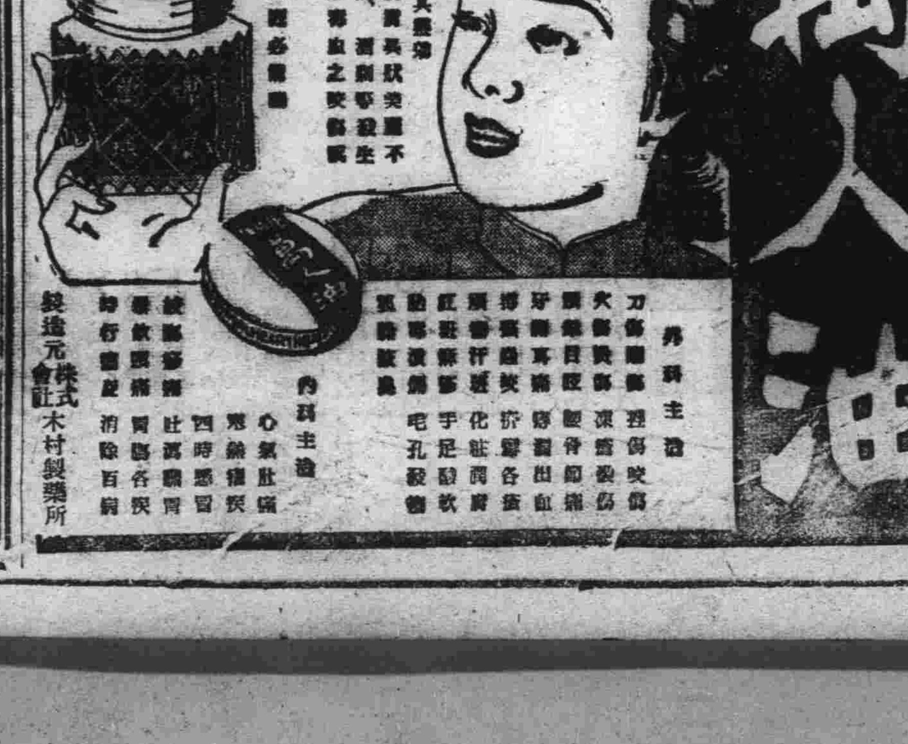

大同報　第二版
發行所　大同報社　新京特別市大馬路三二號

德軍部隊由西北方 向莫斯科猛烈進擊

【斯德哥爾摩廿五日電】蘇聯情報局廿三日黃昏及廿四日早晨之公報、皆發表戰況、報道德蘇間繼續交戰情事、據該報以前之報道、對喀里寧地區曾連續揭載數次、然據消息界稱、至廿三日以忽然不提該項消息、蓋因喀里寧被德軍占領亦未可知、由此亦足證明莫斯科包圍作戰、德軍部隊顯係由西北方急速進展之明徵、故一般觀測、以爲德軍突入莫斯科之陣勢、以列寧格勒方面之進路爲最有力云、

掌握黑海制覇 將開始高加索作戰

【柏林廿五日電】德軍戰況、近來仍甚順利大見進展、德軍司令部、廿三日始發表、包圍莫斯科之先鋒軍已突破外廓防衛線、達到距莫斯科六十公里之地點、

希總統對軍部發表之戰況極爲愼重竟每日親自執筆、因深恐其被敵方利用或釀成弊端、如此次作戰德軍占領喀里寧後、蘇軍應不知其詳、復派援軍不少、而致被虜者屢出不窮、

南部由哈利叩夫至洛斯托夫間之重要工業地帶、正演成重要作戰、德軍占領洛斯托夫後、立刻迫至富爾加、其他部隊開始由高加索南下、因高加索作戰以制壓黑海爲必要條件、如能制壓黑海、德軍之運輸及戰略上均有莫大之利益、

如德軍展開高加索作戰時、將繼續席捲伊拉克及伊朗云、

克里米亞三方面爲中心展開激戰中、就中德軍已由史達林、瑪蓋弗加（羅斯托夫西北方一七〇公里）塔干洛格三方迫近羅斯托夫、該地區已頻於危殆、克里米亞地區、德軍向半島內之進出尚成未功、正於該入口死戰中云、

德軍發表戰況

【柏林廿五日】電德軍司令部發表、
一、東部戰線德軍仍然繼續猛攻刻正急追蘇軍中、
一、於東部戰線北部、西班牙青衣部隊與德軍協力予蘇軍以莫大損害、捕虜數百將兵、
一、德空軍在克里米亞半島附近水域擊沈六千噸之蘇聯商船一隻、一方對莫斯科以巨彈及燒夷彈猛爆中、
一、英空軍、廿三日夜來襲漢堡、基爾及其他德北部沿岸地帶、損害極輕、

美新潛水艦進水

【紐約廿五日電】根索里迭泰特造船廠所造之美海軍新型潛水艦四八〇型新艦廿五日舉行入水式、該艦乃爲美海軍誇爲出於短期鋼鐵艦艇建造計畫物建造日數僅七個月、尚有同型者十隻、目下急謀早日竣工中、海軍當局談稱、此新艦約長爲百餘尺、裝置有強力之準備砲及深海爆雷發射、船員爲六十一名、又卡姆汀之消息稱、格稜蘭型一萬噸巡洋艦一隻預定來月一日在紐約造船公司之船塢入水云、

列市方面入塹壕戰 克里米亞展開激鬪

【紐約廿五日電】中部戰線德軍之總攻擊、由西南北三方壓迫莫斯科、但迄今仍無特別進展、關於最近德軍攻擊弛緩之原因大約如次、
一、雨雲交加的惡天氣連續不斷、且因地面未能完全上凍、而東部戰線目下正陷於泥寧狀態焉、
一、現德軍恐正在重整軍容、準備大規模之攻擊中、今綜觀各戰線之戰局、

列寧格勒方面已步入塹壕戰之形勢、故現未開報告戰況、莫斯科戰線之德軍由西南北三方壓迫莫斯科中、大體已完成由八十公里起碼至百公里間之馬蹄型包圍陣、西北部之戰鬪依然以喀里寧爲中心進行傳聞德軍先鋒隊已達至距莫斯科僅百公里之地點、西部地區兩軍亦相持不下德軍距莫斯科最近之地方爲南部喀爾加街道之鐵道方面、但並非確報、又傳報德軍一突出部隊已達至莫斯科近郊、烏克蘭戰線亦以哈利叩夫、羅斯托夫

德機炸莫斯科

【莫斯科廿五日電】蘇聯情報局發表＝德空軍數個部隊、廿二日以來、空襲莫斯科及其他各地、因市外之高射砲隊、及戰鬪機隊而被逼返、但殘餘若干架沖入市內、猛爆市街、住宅區域、蒙受損害、而有死傷者、然軍用建築物及軍需工場、未被害云、

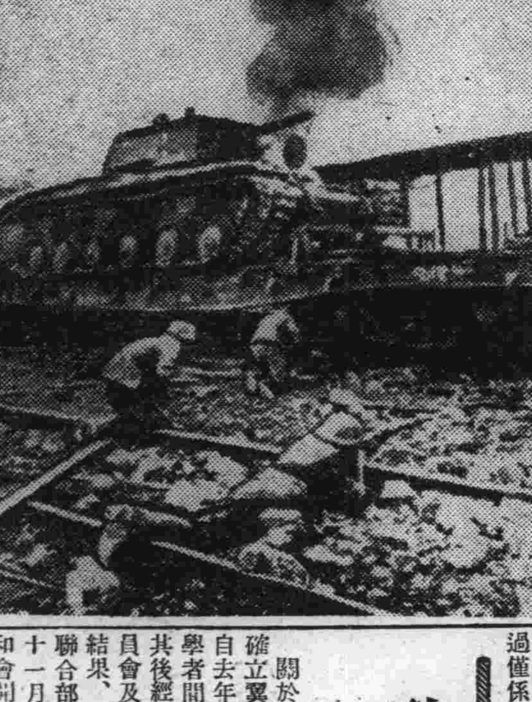

猛攻殘敗蘇軍之德最前線挺身隊

美放棄海參崴路線 不啻停止援蘇

【上海廿五日電】今次美國突如閉鎖經由海參崴之援蘇物資輸送路、開始波士頓、阿爾罕格里斯克航路、對此當地消息方面觀測如次、

由阿爾罕格里斯克至摩爾曼斯克間位於凍結線內每當冬期十一月以後、向該方面一帶之海上、航行均已不可能、故以此路線作海上輸送、冬期間已全然不能航行、從來美國之援蘇物資、全體約五分之四大部分輸向海參崴、僅有五分之一經由伊蘭方面而已、今後美國放棄海參崴路綫、事實上即爲停止美國全援蘇物資之輸送、故今後美國之對蘇援助不過僅係空喊口號罷了此外

美國所以冬期結冰前開設無輸送能力之新路綫而閉鎖海參崴路綫之理由、不外因今次日本政變東條強力內閣隨之出現、恐太平洋發生變故有以致之也、

渝航空留學生 第二期赴美

【香港廿五日電】重慶政權航空留學生第一班、已於本月初出發赴美、第二期廿三日已由重慶抵香港此次之留學生爲最近由蘭州飛機場選拔之機關士、預定在美國洛桑磯飛行機學校、修業二年云、

滅蘇三百六十師團 德軍開戰以來戰果

【柏林廿五日電】據德國海通社、廿四日之調查、德軍自開戰以來至九月下旬之間、已殲滅蘇軍二百六十個師團以上（數約百萬名）其中有步兵約二百廿個師團、機甲化四十個師團及其他多數、蘇軍失去以上之大軍及裝備、武器、其主力殆已完全喪失、不但不能對德國歐洲準備攻擊、即準備於戰線背後展開游擊戰術亦不可能云、

全線展開激戰 蘇情報局發表

【莫斯科廿五日電】蘇聯情報局發表蘇軍廿三日夜以來、於全線交戰、尤其在摩吉亞斯克及瑪路亞羅斯拉維地區與德軍演成大激戰、予德軍以甚大損害將其擊退、廿二日中、蘇軍擊墜德機卅架、蘇方損失十一架云、」

日美繼續交涉 美國暗示現有希望

【東京廿五日電】東條內閣之出現、適當日美交涉繼續之時期、美國雖稍釁愕、但政府側言論界頗示稀有之愼重、論稱『日美間並無互相敵對之理由存在、美國應招請日本使節團於華盛頓、以檢討遠東問題』、並以華盛頓爲中心、頻傳『美國無論何時有應日本希望開始交涉之意』之暗示消息、

在此微妙空氣中、十八日東條首相言明日本帝國之國策係完遂中國事變、確立大東亞共榮圈、以貢獻世界和平、

此第一聲對英美陣營已與以繼續交涉之希望、因之賈泰仁澳首相稱相信交涉並未斷絕、在繼續中英國有力側亦力說日本海軍威力能突破任何經濟封鎖、希望與日本開始和平討議之意見、日見抬頭、

繼之、廿日東鄉外相放送亦力述日本外交最終目標在維持增進世界和平、可和美國側非常希望日美繼續交涉、

日本爲專心處理中國事變、並確立東亞新秩序、故對太平洋問題極力迴避以戰爭手段解決之以迄今日、但其間美國强化援蔣行爲、妨害東亞新秩序之建設、近更實施資產封存令、結果日美關係已陷於斷交狀態、

於此微妙情勢下、日本帝國和平的態度雖依然不動、但日美繼續交涉端在美國誠意如何可斷言之、但所謂美國誠意、非正確理解日美交涉成否之界限不可、美國如能率直承認東條首相所宜稱之完遂中國事變、確立大東亞共榮圈之不動國策、則現下日美間之暗雲瀰漫、自可掃除淨盡、

美國雖表示繼續日美交涉之情態、但一面又强化A・B・C・D陣營、自求太平洋之騷動、實使日本朝野最感不快、故果有眞實討論太平洋問題之誠意與否頗屬疑問、

東鄉外相會發表『事態如影響日本生存、或與其權威有關時、必以毅然態度擁護之』、今日已爲美國必須玩味斯言以決定將新內閣態度之時期矣云、

我國駐華大使館開館式

我國政府爲謀滿華國交緊密化、擴充整備在華外交機關、除使駐華通商代表昇格駐華大使館外、天津總領事館、濟南領事館於二十二日一齊舉行開館式（照片舉祝杯慶賀之館員（上）新懸出之門額（下））

蘇聯政府通告重慶 停止供給物資

【紐約廿五日電】自德蘇開戰以來、蘇聯因軍需資材消耗甚大、故已不能對蔣援助、現蘇聯政府已對重慶政府正式通告停止供給援蔣物資矣、

美船擊沈事件 責任全在美國

【柏林廿四日電】德報最近論述美船擊沈事件之責任完全屬於美國、其要旨如次、

羅大總統違犯中立法且使美船航至危險地域中、又想使美船參加美國之戰事行爲、且又揭揚巴拿馬國旗、侵犯巴拿馬之權利、又密裝武器等駛往英國港內、故我等決不能袖手旁觀德國絕對不容羅大總統脅威德國、海洋的自由、因海洋對德國國民生存上有死活之關係也、故吾等總反駁羅大總統之意圖至於所生之不幸事件責任皆在美國也、

中央地方一體邁進 努力加强國防 武部長官在奉晤記者團談

【奉天廿五日電】武部總務長官爲出席南滿省次長懇談會、廿三日夜到奉廿四日下午一時二十分與記者團會見、關於此次省次長懇談會之意義及目前諸問題、談話如左、

政府對處國際情勢之轉變、根據日滿共同防衛之根本方針、官民一致努力於加强國防力、同時地方官廳之責任分擔亦益趨加重、政府爲期使地方徹底明瞭政府之方針起見、乃力謀中央地方連絡之緊密、此次遂以南北滿分別舉開省次長懇談會、

會議對目前之一切問題、廣行交換意見、尤以第二次五年計畫、物價問題、明年度預算編成方針等問題各省均陳述熱誠之意見、

關於物價對策政府堅持「切低物價方針」、雖會增稅或創設新稅、然切不可視爲物價之提高煤價雖稍提漲但政府極抑制其予一般物價之影響、漲價之外、同時亦設法採取如日本之補助金之制度、第二次五年計畫、各部之草案業已作成、頃以企畫處爲中心、進行綜合之檢討、又資別、已於日本中國之關係方面進行相協議、至於地方官吏之異動、除人事刷新上之必要外將力求縮小、一

賀屋藏相西下

【東京廿五日電】賀屋藏相、廿五日午後十時卅五分、由京乘車西下、參拜伊勢神宮、熱田神宮、向神報告新任之辭、擬於廿六日午後九時歸回東京云、

上海物價昂騰 租界經濟全告崩壞

【上海廿四日電】上海因域以外之貿易、因受英美兩國資產封存之影響、已呈半杜絕狀態、八月以上海之物價水準、雖見徐徐上漲、但尚有重慶拋棄上海市場之傳說、此因法幣不穩、致上海物價呈有史以來之最高水準、法幣行市轉落、比事變前行市落十分之一、敵性租界之經濟、現因法幣之暴落、亦有崩潰之勢、

△物價因何騰貴

此次上海物價騰貴之原因乃由於法幣之不穩、但法幣因何而不穩、乃因英美之封存資產、以後、輸入上海之第三國物資頓現減少、夙稱物品豐富之上海亦痛感物品不足、上海法幣之流通額、現有突破四十億元之可能、重慶政府最近於上海市中又開始印刷新法幣之一部、法幣既於上海氾濫之民國卅年版之新法幣、如此物資之不足與法幣現金之增加、物價之暴騰乃爲當然之事實此種經濟不均衡之擴大、乃法幣不穩之正體

△所謂放棄上海者乃是重慶政府停止上海法幣行市之支持之謂、至於資金封存之適用於中國一節、美國政府亦有所發表、因原允許蔣介石之要請而出、蔣介石之意圖、擬攪亂上海一帶日本占領地域內第三國貿易俾日本不能對大陸作何經營、但上海有租界有英美之權益、具爲重慶物資供給之泉源、故維持上海法幣行市、然僅賴外國滙兌、則入上海之物資有限、物價遂因此而暴漲、而英美之權益、因爲料難對上海之自有產業亦難以維持、多因南京政府之禁止綿絲布、五金、機械等重要商品之輸出上海向重慶之上海物資亦因之而完全停止、故重慶之視上海已減少重要性、而擬撤回上海法幣之支持也、

△軍票之昂騰

因法幣之不安、而惹起上海軍票稀有之暴漲、十月初軍票十圓票一張、可抵法幣四十圓、軍票之暴騰、固由於法幣之下落也且因季節之關係、日本內地軍票、放出額見少、其餘額而向上海放出、華人又事存藏、乃致軍用票行市直接上騰、又本年三月情勢又見變更、成爲日滿華貿易會議之決定所示方向之華中土產品之輸出乃成急務、將來軍票、放出額之增加或至必要程度、且其輸出促進由於現地物價、內地物價之調整必要軍票之對法幣價值之居於高位、乃必要之際、尤以軍票之昂騰並無相當抑止之必要此乃容許此軍票額之客觀的情勢、

但法幣低落、與此維持一定之固定的此價時、則軍票國內購買力必致低下例如軍票雖昂貴、圓係物資、由第三國物資之輸入減少、僅因一時滙兌之差損、地現業者稍蒙損失、然由大乘的見地觀之、增大軍票購買力之事、實爲重要政策也、」

臨時議會臨邇 開始結成交涉團體

【東京廿五日電】日本第七十七回臨時議會、定於十一月十日招集、現在衆議院院內交涉團體、只有翼贊議員同盟、對之未加入之議員尚有九十六名、衆議院分配議員比率及議事日程等、應於交涉團體之協議會決定、故未加盟之議員、即得拋棄其審議權、臨時會議之召集爲期已近、即在廿日之後、故未加入翼贊同盟議員之交涉團體結成運動、遂見活潑化、目下豫想新交涉團體之結成如左、
一、以鳩山氏爲中心者、廿五名、
一、以脫退翼贊議員同盟派太田、赤松、肥田、長山、小池、小氏等爲中心、所謂山水樓組＝與舊小社會派合併、頗有可能性、可獲得多數之交涉團體人員、
一、以川崎克氏爲中心之舊民政黨派、
一、以國策貫徹同盟爲中心者、

確立科學翼贊體制 結成科學技術者聯合部會

關於網羅科學技術者、確立翼贊體制之全面組織自去年秋季以來、即由科學者間進行愼重之檢討、其後經協和會中央本部委員會及政府首腦者協議之結果、遂決定科學技術者聯合部會結成要綱、將於十一月一日下午一時在協和會開第一次創立準備委員會、副委員長爲直木參議副委員長爲久保孚氏、第一回委員會主要能決定科學技術者聯合部會之任務及具體之運營方針云、茲誌科學技術者聯合部會結成要綱如次、

一、任務
1、振興國防技術者之精神
2、振興科學技術之本能、涵養科學技術智識
3、對國政運用之科學技術之綜合的參畫

二、組織
1、本組織與協和青少年團協和義勇奉公隊及開拓部會、同爲協和會直屬團體、
2、本組織、以滿洲帝國人民科學者、技術者（中等程度以上者）構成之、
3、本組織爲產業別及學術別重複編成之部會及研究部會、聯合組織體（產業之種別爲交通運輸電氣、煤礦、鐵鋼鑛業、化學、農業、林業、保健、土木建築及其他共十二部、學術別按現行學會之種別區分、）
4、聯合部會、各部會及各研究部會之本部、設於新京、各部會於必要之地置班及分班、
5、對聯合部會之本部、置部會長、本部長及委員共他所要之役員、部會長統督會務、以協和會中央本部長充之、本部長、輔佐部會、綜理常務、由科學技術者之適任者選任爲部會長委員構成委員會、審議重要會務、

三、運營
1、依本組織實踐活動即應專門技術的目的爲範圍、其成果之實踐、其他地域的一般活動、以由職場分會行之爲原則
2、本組織運營之綜合的指導、各處屬本部長行之其專門的活動、於部會固有之指導機構保持所屬本部與有機的連繫而第一次行之、
3、有鑑於本組織國家的使命保持政府之施策與緊密之連繫講求役員構成必要之措置、
4、學開學術振興會議及科學技術聯合協議會、圖科學技術之本然的振興與國民的進步、並期國策之科學的推進、

四、既存學會之處置、既存之學會爲研究部會學會之目的並機能、全面的繼承之、

五、聯合部會事務局
1、聯合部會事務局、設於新京、
2、事務局長、招聘斯界之權威者、
3、事務局職員、政府並特殊會社職員間、與以人事交流之特典、
至於準備事務科置於崇智胡同四一五云、

三宅中央本部長談 會運動劃期發展

三宅協和會中央本部長當科學技術聯合部會發起之際、發表談話如左、
此次確立科學翼贊體制實爲協和會運動之劃期之發展、該組織主要爲充實協和運動之內容、在組織上當以地域或職場分會爲原則、其將來之發達、殊堪期待、

美政府要求 報告存有生糸

【華盛頓廿四日電】美國國防生產管理局、前此曾修正生產管理會之一部、關於生糸現貨之移讓、不經國防生產管理局許可不得行使、但對於廿四日對現在未開封之生糸所有權者、發出須於十月卅日前、將所有額、種類及場所等記載於報告書上、而向生產管理局提出之命令十月廿八日發表實施之趣旨、該報告書、全部交齊、即可判明其詳數、對落下傘之製造業者得保有其必要量之生絲、此必要量以外之生係全部由政府儲藏之、以後由國防儲藏局領用、又對現在之落下傘製造業者以優先權行之云、

美罷工風潮 將波及全國

【舊金山廿五日電】前此發端於夏特爾地方之熔接工人罷工、最近漸有波及全美之勢、至廿三日參加罷業工之熔接工人總數爲一千八百名、廿三日達克瑪之勞働者亦入於罷工狀態、據勞動組合指導者之發表、呼應此次罷工、或將更有五處勃發罷工之處云、

諾克斯美海長 談遠東問題

【華盛頓廿四日電】諾克斯海軍長官、廿四日在海軍軍需品製造業者會議時談述對蘇援助問題並遠東情勢等、今誌其要旨如次、遠東情勢今已臨緊要關頭、日本現已無拋棄其勢力範圍擴張計畫、但如果日本若進行其計畫時、難免不與吾等衝突、且日本之威脅對援蘇物資輸送問題、亦有莫大關聯性、現在於日本情勢下向海參崴極難輸送物資、故波士頓及阿爾罕格里斯克航路最爲有望、現英蘇兩國會要求吾國予以最大援助、故吾等必須傾舉全力以應之云、

若杉駐美公使 訪魏爾滋次官

【華盛頓廿五日電】若杉公使廿四日午後三時卅分赴國務院會見魏爾滋國務次官、懇談約一小時云、

菲島外交顧問更迭

【馬尼拉廿五日電】菲島高等辦務官外交顧問索茲貝利氏、前曾內定轉任美國國務院遠東部、廿四日接華府招電、決於下月上旬歸美、後任決由前駐日大使館書記官叩貝爾氏接充、索茲貝利氏前充駐日大使館書記官、以通曉遠東情形知名於世、去年一月着任以來、即爲塞牙高等辦務官智囊之一、近歸任國務院遠東部、哈米爾頓部長有該精曉遠東之人佐助、定能有所發揮、頗堪注目云、

滿系雜役夫募集
一、資格　要身體強壯者且誠實之男子
二、年齡　滿二十五歲以上四十歲以下者
右希望者携帶履歷書至本社人事係來談
新京特別市大經路　新京交通株式會社　人事係

輝南縣公署佈告浮多地限期繳價
爲佈告事凡在舊金川縣管內之樣子哨街板石河村大椅山村小金川村境內建國前已經滿丈之浮多地及未驗照地茲奉省令繳價期間限於本年十二月底爲止在此限期以前將浮多地價全數交清者該浮多地仍歸地主所有並能發給執照倘再觀望徇延逾期該項浮多及未驗照土地即作爲國有財產仰各地主知照迅持照據來縣交價免失產權爲要此佈

櫃夥出號聲明
李廷富在天和增因到有高就已脫離天和增關係今後倘有在外招惹事非或其他事行爲概與本號無涉特此登報聲明
新京東三條通　天和增代表人賁華岑啓

募集郵務員（滿人）廣告
一、募集人數　五〇名
一、應募資格　有國民優級學校卒業以上之學力、年齡十八歲以上二十五歲以下之男子於市內有確實保證人者
一、待遇　面談後決定、將來能昇委任官
一、應募接受期間　康德八年自十月二十五日至十一月三十日每日自午前九時至午後二時
希望者携帶親筆履歷書（添附照片）至本局通常郵便課面談
新京特別市中央通　新京中央郵政局

家長家屬脫離關係聲明
敝人納王玉蓮爲妾　於本年七月間無故潛逃復證告重婚以被却下因喪夫妾之感情只得令其自由擇配　由本年十月一日起並與其永遠脫離夫妾關係　此後王玉蓮無論有何行爲概與敝人無涉特此聲明
公主嶺商務會街　劉志新啓

秋農醫院
診治各科　戒除白黑　接生住院　疾病之方便
院址　奉天南市場　電話（三）三一〇九

化新醫院通告
增築病室落成　即日收容患者
本院成立廿年過去蒙各界愛護無任感激爲謀對應國都之進展擴大服務之機會以報社會愛護之厚意並爲本院廿年事業之紀念特於去歲增築病室以廣收容現已設置完竣即日起始歡迎患者但爲節約起見不舉行賀典尚希見諒謹將診療科目列左
內科（戒煙）　外科　產科　眼科　耳鼻科　花柳科　入院隨意　設備清潔
院址　東四馬路三六ノ一　新京化新醫院啓

新京大馬路　義和謙醫院　電話（二）二六三六
診治科目
外科　內科　柳花科　小兒科　眼科　婦人科　皮膚科　耳鼻咽喉科
注射德國各種特效藥針
院長劉顯東　義和謙醫院

適用　國民高等學校　女子國高學校
因式分解法（附問題解答）
定價一元五角　郵費壹角貳分
新京市大馬路八ノ一番　新京書店　商務印書館特約店　振替新京三八三二番

今冬市民需用蔬菜 定能充足無缺
市當局正積極購買儲存中

新京特別市公署、爲謀國都市內蔬菜之自給自足於本年春季已實行蔬菜增產特別獎勵辦法、所以今秋首都的六個農地區所產之各種蔬菜、如白菜大蘿蔔、地豆等主要必需菜類、無不較去年度倍額增產、市署農產當局、更爲使各農村地區農戶所產蔬菜保藏之妥當、於本月中旬、已在大屯、合隆、双德南河東、北河東、及淨月等六地區修築優良寬大之蔬菜儲藏倉庫一百二十處、較去年秋季增了三倍、目下正積極向農民購買存於各倉庫存儲中、預計每倉庫可藏菜三十萬斤、於各倉庫儲藏完了後、總額可達三千萬斤之鉅、至本年冬季及來年春季國都市民蔬菜之供用、定能充足無缺云

嚴禁不正提高暖房費 倘如發現決予取締

警務司經濟保安科、關於今次煤價提高、而煖房費亦欲伴隨提高之問題、有增加居住者重負之苦、故實施煖房費停止命令、以免藉煤價增高之口實而行漲價、對違反者、認爲有妨不當利益取締法、而斷手取臨時措置、最近擧開之地區連絡會議、指示關於取締上之具體方法而行懇談、雖改訂煤價、直接影響於煖房費、但現在之煖房費、不行煤之消費規制、與以前之價格相同、今次考慮煤價之改訂、若能算清配給量時、即早增價、因見此實情、故對今後之提高須視其配給量及其他費用之如何、對于不當之利益、斷乎與以處分云、

新癮者登錄
四道街署受理終了

當局爲謀斷禁鴉片、曾極力研究癮者縮減、以期順應國策、已收有極大之效果、茲爲百尺竿頭更進一步起見、故自八月中旬又實行鴉片新癮者登錄以來、前往四道街警察署申報登錄者、迄今有七百廿九名、現已受理完了、目下市警兩當局、正檢討預行發放中、但如發現虛報（假名無癮）及住所不詳者、一律不發給煙證云、

自興懇談會 進行各種準備

國運躍進期之青年運動頗負重要之任務、於日前擧開之全聯、亦頗主張協和運動中之青年運動之重要、故對青年自興運動之將來、頗堪期待、由是該運動之提倡者之協和會首都本部乃預定於十一月十五、十六日兩日於滿炭分會食堂、擧開第一回首都青年自興懇談會、刻正進行其準備、現已任命各職場分會之懇談會代表五十一名於廿三日假中銀倶樂部擧開代表者討論會、關於懇談會之運營、進行等■以協議、一方首都本部委員、職場分會役員等之自興懇談參與者之人選、亦大概完了、現正待開始積極的活動云

千里尋兄未得見 困居旅邸境堪憐

米似玉、現年廿三歲、老家錦西縣六家子於舊曆八月十六日接到其胞兄米吉祥（二七）來信命其前來新京、爲的米吉祥之妻故去、遺下兩個孩兒無人看顧、乃使米似玉特來新京、撫侍小侄兒、詎知初次出遠門的米似玉、將他哥的信竟在奉天站換車、旅客、擁擠、一時荒張之際、竟將信弄失信中所說、是在新京地方法院作事、同時其兄於舊曆七月初九日回家時、亦說是在新京法院作事、那知來到一找並無其人、乃下榻大經路西四馬路拐角之福豐旅社內、終日愁眉難展、因倒旅邸、人地生疏、擧目無親、食宿兩項都成問題、爲境甚憐、終日盼望哥哥之殷情、幾乎望眼欲穿、又不知那無媽媽的、可憐兩個小侄兒、現下怎麼樣、思前想後、同時又感旅邸凄凉、會淚流兩行、據她自己說哥哥念過廿五年書程度很高、所作的差事、並不似下級社會之打扮怎麼到法院打聽、沒有這個人呢、同時哥哥也不會撒謊欺騙妹妹的、據觀米似玉之儀素裝飾及談話之態度等情形、似屬確實現被困居旅邸門、無時不在盼早日與其胞兄相逢云、

冬寒漸厲貧乞待救 要望各方急早設法

秋去冬來貧窮人所最怕的北風怒號、昨廿五日午後已降臨國都、在街上走的人、都發生了怕冷的神氣尤以依賴沿街討乞的貧苦老幼殘廢的人、這時更顯着可憐、在街上哆哆嗦的喊叫、眞有些不雅觀在本年七月間、市社會事業協會已協同各警察署及各慈善團體、共同開會討論、決定由慈善團體將乞丐等全數收容起來、對能有家可歸者、由市社會事業協會給路費送歸、可是到現在大馬路上的乞者數尚不見少今後天氣日趨嚴寒、恐怕那些缺衣少食的乞者、又要像例年冬季那樣、隨時變路倒、深望市警當局與各慈善團體、應時奮興精神、徹底實踐原來的計劃案、早日把市內街頭老幼殘廢的乞者一律收容保養起來、以免今冬市內再發現路倒云、

雨雪霏霏風凜冽 街頭一片呼寒聲

國都之天氣、日來變幻無常、前幾天似乎很凉、但於淋過幾次小雨、又稍稍轉暖所以有的人很感覺得慶幸、可是在廿四日那一天雨不曾停止、接續下了一夜、廿五日早晨、繼雨之後又飛了幾片雪花、看看外面雨過之後的積水、還結了一層薄薄的冰、而且風也相當剛勁、冷了嗎人們一起來都伸長了事脖子向外面望又這樣想一走到街上、才會感覺到今日的氣候是格外的嚴寒、這該說是深秋以後國都第一個冷的天、也許是冷之年來的關係、人們還都不會習慣、只覺得街上靜得可憐、車喧馬囂的聲音極小、商舖的門也顯得大閑、有幾個正在上班的人、夾了皮包在後面竟看不見他們的腦袋、小販們躲得瞧不見影子、是北風抑或是西風呢反正是以到臉上挺刺人的、一味呼呼的作響的、三輪車夫用足了力氣和冷風抗戰、然而前進的速度也是極慢的街頭之上、充滿了呼寒的聲浪有的人很懂時務、有的穿上了皮大衣、有的沒有許多衣服就藏到屋子就不出來、所以街上就顯得特別寂靜了、其實這並沒有到了嚴格的多天、只不過是嚴寒要來的前奏曲吧

（照片＝即身着多衣行在街頭的士女們）

少婦泥醉錯認丈夫 險些失節可謂大幸
雖係酒後無德終屬惡友非禮

在此時局下、國民更應自肅自戒、對於禁煙戒酒無日不在勵行、而一般青年男女、對於這種嗜好有的時刻不離、亦有因爲應酬上、逢場作戲、然而酒對於人並無相當益處、古語云酒多傷身、或者酒後無德、足見酒對於人是有損無益、茲將一少婦酒醉鬧出許多風波、誌之如左

有江某者、年二十七歲住於東三道街、於客歲與四維山結婚、婚後夫婦感情、如漆似膠、形影不離日昨 江舅父家中吃 湯餅宴、夫婦同去赴宴、宴前羅氏多貪幾杯酒、悠悠乎似若登雲、江某將彼扶入內室、當時被同席之耿某（名姑隱）視見、亦乘機宣告退席、耿某對於羅氏早就垂涎三尺、以今日有機可乘、乃天假良緣、遂而偷至內室、走進四維氏床前將四氏抱住、連次接吻四氏以爲是其夫、遂相擁抱、耿某此時心猿意馬、當即約求四氏同赴巫山、四氏此時心已明白睜眼一看、不是其夫、酒亦被嚇醒、當時大怒、哭天喊地前屋衆親友、知道發生事故、同來內室觀看、耿某乘機逃走、四氏將此事告訴江某、江某因爲有礙顏面、自得忍氣吞聲將太太領回家去云、

行刑監獄名稱 均將實施改正

司法部現已擬定改正『行刑』或『監獄』等予犯人以惡印象之黑暗名稱而謀改爲適合於王道法治國家之眞義、所謂新名稱爲旣不失法律之威嚴、又足剷除往日之惡印象刻正由部內懸賞募集云

房東住戶起糾紛 各執一詞不相讓

房東王顧桐、在西四馬路一號地於去年今日即開始建築三層樓房、（即泰發合對過）於未開工之先與住戶、蕭世安、趙雅齋劉玉財、夏青山、訂妥合同、待新樓建築竣工時、仍須照舊租與原有之住戶爲緩和住戶之緊急情勢不得不爾、及至本年樓房竣工時、事過境遷、房主擬將樓房自己佔用未付前約遂惹起糾紛、迄今猶未解決房主無法、乃呈遞說論現於四道街警察署、排解中、惟双方均執一詞、各不相讓云

全國技能競爭會 金屬部門已擧行

【奉天電】全國技能競爭金屬機械部門大會廿五日午前十時於奉天鐵道技術員養成所擧行開會式矣、同亘二日間熱烈競技、有技能競爭委員會事務局高橋局長、渡邊、高橋大會審査兩委員長以下役員、全國選出之榮擧競技參加者五十餘名來賓有在奉官廳並關係會社代表多數出席之下而擧行焉、由午後一時爲鍛冶競爭實技、第二日於滿洲飛行機社員養成所、爲旋盤及製造競爭第一回技能競爭之全種目已終了、但發表金屬部門之成績、豫定爲廿八日云、

琵琶別抱櫃夥要辭活 怒惱經理大演交手仗
同行縱是冤家但何必如此

姜文俊、二十一歲、河北省保定府人、先以當製皮包工人爲生、近年以來因皮革業興隆、連絡幾個同夥在西三道街二十三號一番、開設亨增祥皮包舖生意倒也不錯、但陷於工人缺乏、爲了營業的進展各處覓找、有名馬春者、係老姜之舊同夥、現在鐵嶺屯二道街滿洲製靴店當工人、日前老姜想起、去到滿洲皮靴店暗中勾老馬去他櫃上幹活、事先交給老馬工資一百五十元、定爲三五日內即去、老姜去後兩日、老馬辭活不幹、滿洲皮包舖掌櫃傳書東也正在希望發展營業多用工人老馬辭活不幹內中必有原因、嗣經傳掌櫃向老馬探詢、結果馬某把老姜邀他去的事情都說明了老傳一聽氣憤非常、認爲同行眞是冤家、跑到家裡來攪行豈有此理、當時對老馬允許增加工資提高待遇、仍舊在老傳工場作工、不想過了幾天、老姜不見老馬來也聽不到信、不知是怎一回事、一百五十元錢放在別人手裡、沒得到什麼那能放心、於日昨一個人找到滿洲皮包店、老傳一見老姜來、怒火中燒、眞如冤家路窄相逢、不由分說即行動武、東夥一齊下手、將老姜打得鼻青臉腫、昏迷不省、後由魯仲連從中解勸、將老姜用馬車送回、經由公達醫院診斷、開據診斷書、老姜受此暴打心中不甘、於昨具狀警察署告訴云、

將舊大米通帳送至區所 即可塡寫配給數量

市公署經濟科、爲期首都市內各區市民購領生必品之公平而又便利、於本月七日開始特別發行綜合通帳、現在已由各區分會班組長負責分發各民戶、各戶每月所需用食糧額均有公平規定、唯大米之配給數量發帳時均未規定、不知者多以爲有何變動、不知更不悉如何再請求、但大米之配給、應按原定量發給、只用舊有米穀通帳和新通帳交到本區之事務所、請求塡寫大米配給數量、至晚於次日即可塡如發給云、

軍援產業會社 新設更生事業

爲對精銳國軍、樹有幾多赫赫武勳之傷痍勇士、及其家族等、予以光明希望使其再起挺身於社會、乃曾於客春五月間、由於滿系各有志者之協力、於國都創設滿洲軍援產業會社、內部設有印刷、被服、木工建材、商事等各部從事國策事業之各種工作、茲者更爲擴充强化社業授以時局必需之優秀職能、以期得能獨立維持生計、並使一般國民、對於傷兵之認識再加一層深刻起見、此次乃於以上之各部外新設拾木、及製包兩部門、而着手於薪木之販賣及包工製造等工作事業、此拾木部係蒐集札蘭屯及京圖沿線山野所棄之材木使其廢物更生、施行薪木之販賣、製包部係利用滿洲山野繁茂富有纖維性之雜草、行以製包、而向國策事業途上邁進對共將來之成果、頗堪期待云

吉林稅署移至新京 來月一日擧行開廳式

吉林稅務監督署、伴隨經濟部統轄下諸稅捐局區域的劃分、決定遷移至新京、並將管內從前管轄之間島及佳木斯劃規於新設之牡丹江稅務監督署、而新興省四平及通化兩省均歸新京稅務監督署直轄、因由吉林遷移中樞地帶、因二切事務尙待處理、而後在吉林設出張所、同時將石城及雙陽兩稅捐局廢止、現正在積極準備、擬於十一月一日、在新京取引所舊址擧行開廳式典、而新京專賣署則移於興德銀行地址、今後新京諸商號再有請求及詢問、一切納稅手續時、當更感覺便利云、

卸貨時不留意 馬車被人赶走

張洪、三十二號、錦州省興城縣達子溝人、現住大房身五十一號、考張以拴載貨馬車爲業、每日各處拴貨生意頗稱不惡、不意二十四日下午五時許、在東三道街天樂胡同內卸貨之際、因一時紛忙、竟將載貨馬車一輛丟失、嗣發現後老張急領同夥各處尋找、大馬車竟耗無踪跡無法報告警署、言稱該貨馬車有國際會社發一九〇五號牌轅馬係灰騸馬、價值一千餘元、請求查找云、

喚起女生音樂興趣 定期擧行放送歌唱比賽會

滿洲帝國敎育會與電電會社、爲提倡全國各地初等學校學生愛好唱歌之興趣、定於今日（廿六日）午後一時起、擧開全國八大都市國民學校學生及國優學校學生之、放送歌唱比賽大會、已誌本報、該敎育會與電電、更爲喚起各都 市女子國 民高等學校學生之重視音樂學科、定於十一月廿三日午後一時、擧行新京、奉天、哈爾濱、吉林、安東、營口錦州、齊齊哈爾等八大都市女子國高學生歌唱比賽大會、各市選代表學校二校、每校三十名代表學生規定歌唱爲『曉星』以外再隨意流行歌一曲、一等當選由主辦側贈與優勝旗、其餘已均贈予紀念品、屆時歌唱之成績必能更較初等學生爲佳云、

紀念碑及祭祠 ·將佈建設規則

民生部爲謀國民敎化適宜起見、鑒於過去對國內紀念碑及祭祠多有任意建設者、以致違反敎化之本意、故此次民生部厚生司頃已着手擬定紀念碑及祭祠建設規則、擬於最近、以民生部部令公佈、飭令全國一律遵守云、

市內竊馬案 又發生數起

近日以來市內丟馬案件時有所聞、曾迭誌本報、終未加注意以致丟馬者、層見迭出失主紛紛前去報警搜查者屢見不鮮、日昨午前一時許大和街程清亮（五四）丟了、八歲紅馬一匹、價值六百圓、馬車夫周傳森、（三五）亦丟了四歲紅馬一匹、六百元、朱慶文丟青馬一匹、亦價值六百元長通路國民學校敎員徐守廉（三五）亦丟了價值二百元一匹白馬、以上丟馬者均在程某馬圈中豢養者廿四日午前一時許、程某起來喂馬竟無有踪影、情急之下、乃報官搜查竊馬賊云、

討論建設經營方針 招開義勇隊開拓團長會議

本年度移行團、因爲營勇開拓團建設之高聲、故開拓當局、爲期建設經營方針之徹底、由廿五日、第一班吉林、濱江、第二江北安、龍江、第三班牡丹東安三江、分三班於各地擧開第一回團長會議、關於建設經營並集營招、農家族、團員之身分、兵役關係、神社、寺院及其他公共設施、及經理等事、如左之要領、行重要指示、

△建設經營＝圓滑施設之簡素合理化、特考慮團員之入退營、對期建設經營之合理的進展、同時基於開拓增產一元化之要請置重點於個戶爲營農第一主義、

共建設計畫乃考慮年令構成、部落分散、自然條件等而實施、公共施設止於集約的小規模、共同施設以團之自給自足生產物處理爲原則、不設企業之加工施設、關於此等材料可能範圍內於現地辦理、又對團建設之滿拓之助成與第十次開拓團同樣行之

△營農＝農業經營依家族之勞作主義確立獨立自營之組織、盡力避免雇傭與小作、農法乃基於畜力改良農具之使用方針、努力協同經營及協同作業、而謀經營之合理節約及圓滑、

又食糧、種子、肥料等其他必要品、努力謀自給自足、確保經濟之獨立、嚴戒金錢收入之無味拘泥

漢醫中央會 將開成立總會

首都漢醫會自本年改組以來、會務頓行擴展該會會長宋志華氏、爲求漢醫業之刷新、漢醫學識之向上、相互親睦協力達成衞生保健之目的計、呈請政府當局之許可、於月前已連絡各省擧開會議、協議結成全國漢醫會、經由各省漢醫之贊同進行籌備、更於月前將各省漢醫會結成、現該全國漢醫會經由結成準備委員會之積極進行、併各方面援助之下、決定名漢醫中央會、現已擬定於十一月三日四日兩日間假中央銀行倶樂部招請各關係機關、併全國各省漢醫代表出席、擧開漢醫中央會成立總會、茲將總會會序誌左、

開會之詞、向日滿國旗行敬禮、致詞（宋專務理事）監督官訓詞、經過說明、（宋專務理事）議長推薦、中央會會則審議決定、役員決定、各役員致詞、中央會初次總會擧開各事項審議決定、閉會之詞、散會、

瀋水金石家沈向宸

瀋水金石家沈向宸、携帶名貴石章來京、廿年來專心於鐫刻雅事當與王希老、郭德臣白成久氏研討、頗有心得、最近蒐集珍貴圖章多方、携帶來京下榻於新新旅社、除分贈書畫名家外、並以餘數尙可轉售金石愛好者云、

鄰組精神

保甲制度、不自今日始但鄰組的新名詞、却是參照了外國的精神、有了區町會（今日已改協和分會。）也常擧開鄰組例會、打倒了以往自掃門前雪的謬論、在理論的條件上、我們的組織是未落人後的、然而實質的活動成績又是什麼呢不必客氣一言以蔽之曰『管麼不是』所謂區町會、已成了變像的小衙門、辦起事來、眞比四級三番制還費時間、得罪當然得罪不起、『打戳』這一件小權威便甚似執掌生殺大權了、薪水少牛義務職的很多、苦處當然也不少、然而眞正吃了甜頭的誰也不會蔽羅打鼓的滿街喊、其罪不在於『區町會』歸終而論、還是我們自己的不好、爲什麼我們穿上了奉公隊的衣上便要立起眼睛來、奉公隊無罪、乃是我們人自已本身的罪、好人到處都有、但願好人能以任勞任怨的長時間的來感化這些未完全開化的同胞們、只要歷史不倒流、我們就不必報怨換累的不賺錢、也不必羨慕賺錢的不費力、自己能以身作則、互助、合羣愛衆、不自私、不自立、發揮出我們名實俱符的隣組精神、這便是很有價值了、那個團體裡還沒有幾個低能兒、新青年不必計較這些、低能兒僞撑假門面、他自己是會痛苦的、

天氣

△昨日氣溫　最高　二度　最低　零二度
△今日天氣　西北風晴一時陰

大同報廣告部　電話二六一五一

淋濁淨　每盒一元每打十元

育肺寧　咳嗽痰喘肺病吐血　每盒一元每打十元

育坤寧　肝氣下寒經脈百病　每盒二元每打廿元

招生廣告　興亞打字學校
一、敎授親切指導有方
二、備有日滿文打字機器
三、畢業後代爲謀施職業
四、膳宿均備
五、校址新京長春大街
欲要簡章附郵即寄

無論新久咳嗽一兩瓶見好
最新發明　凡咳靈
總發行所　奉天　五洲藥房　外埠函購郵費自任

特長　本藥爲鹿胎參茸等品製作風行國內數十年頗蒙各界

全國馳名　紅緞子仙膏　婦科三膏
主治　婦女經血不調　赤白帶下　腰腿疼痛　經血色不正　子宮寒冷
定價
總發行哈爾濱道外十五道街　金勃先藥房啓　電話三九番

介紹子平大家　周茂林　數學優良　言必有中
遷移新京大和通八番地　亞洲旅社二十三號　電話二一五三二〇
介紹人　于芷山　孫其昌　韓雲階　王殿忠　谷次亨　王賢偉　王子衡　張書翰　王荊山　范垂紳　崔正儒　王純古　方煜恩　片山滿城　陳楚材　同啓

西服專門　新光公司　新京四馬路口

養雞之秘訣　實際育雛法
農業進步社　農書目錄贈呈

★新京驛前★　順天醫院　院長　醫學博士　小橋茂穗
內科　產婦人科　小兒科　レントゲン科
外科　耳鼻咽喉科　眼科　皮膚泌尿科
順天醫院　九台溫泉保養園
京図線下九台駅下車　電話　九台一四八番　（新京駅より約一時間）

兒科良藥　表飛鳴
主治　小兒瀉痢　乳兒綠便　小兒消化不良　小兒便秘　乳兒嘔吐
此劑安全可靠　并且甘甜好吃
製造發行　武田長兵衞商店　日本大阪市東區道修町
滿洲總發行　滿洲武田藥品株式會社　奉天市大和區春日町
（詳細仿單函索即寄）

41(5)156

猪瘟散
主治　食滯胃炎　咳嗽嘔吐　飼料中毒　流行瘟疫
外有雞瘟散各種　全國各地均有代理店代售
發賣元　農業進步社　振替新京四〇二九

百用百效　心腹藥
心腹病百用百效多年胃病信者救
總發行奉天大東門裡　德春堂藥店

今天的話

無言與有言

韓濤

解釋自已和辯駁事實，我始終認爲是一件極渺小的行爲，處世持以忍識，未來自有大的諒解，事實也是勝於雄辯的鐵證。無言勝似喋喋，解釋反易引起其他的節外之枝。劇場上的悲歡離合，不正是觀客們消遣的資料嗎？所以人生社會上的演變，已够光怪陸離了，我們與我們之間又何必故作劇場上的角色表現些不須表現的爭執？但片面觀察，常有顛倒了黑白的實情，無言雖是阿Q的勝利，但無言而再有言，不僅愈加渺小了自已，同時更增加了悲哀。

哲理愈深的語言和文字，青年們又最不易理解，因此修身作人上便失掉了遵循的眞理目標，究竟青年們要往何處去呢？這應當找出一條明白的路。在社會上生存的人，固然自已都有自已生存的方法，然而青年們則是急求却不可得。有的人主張無言，所以說無言是最偉大的同時更有人就說無言並不是解決事體的辦法，無言便是無理由的表示，那末青年究竟應當怎樣呢！淺鮮的說：不必要的可以無言，對方不理解的可以無言，無傷大衆的事，亦可以無言處之。必要的時間和必要場合，則不能不有言了！

學術思想和我們（續完）

阮興

舊體制下那些階級不階級的說法，因爲是挑撥社會間各職業層間的情感，被認爲過激而無當，我們自然不能相信，但無論怎樣，作爲研究者們的自已們的有餘裕的生活，究竟與在那裏擁擠着，號叫着，撕打着領十天的高粱米的人們生活不同，因之在精神生活方面的情感，思想，和欲求，也不能沒有相當的差異，這是首先該被注意到的事實，這是無論遺老，濶少，假如前此就急了，在新體制下務必靜開高貴的眼臉，注視一下的事實。

假如不注意及此，在那裡關上門研究，縱然沒有忘却了社會，但只漠然的想着，目的是在救斯世覺斯民，或是提高一般文化水準，但這些斯民們眞還不够程度，難與言文化的連認眞的站在現代的然而不背前進的立場，上的濶少，風的研究，都沒大用處呢，何況把從前的學術思想，無反省的端來。躲在文化機關，文化團體裡，以操弄些形而上學的理論之類爲研究，是不研究還不錯，（落得自我完成，等將來才沒落。）越研究越糟糕，（由於這些老少時代錯誤者的研究誤盡蒼生，）爲未來的新文化的前途着想，該嚴峻的予以否定的。

作爲一個學者的先決問題實在是在彼不在此的，縱然是學者，倒底不也還是人麼若不首先好好的體驗，認眞的體驗一下人間，一般人間的苦辛，那麼不要說學者，就是連人也作不成的。

任這裏所說的體驗，更有多少可討論的餘地，只是觀察，誰都知道牠的浮淺，不免有多少錯誤，但換諸實際，嚴格的說，連更進一步的體驗，都一樣成問題。（這些可惜不能在這篇裏多寫，不得不等另外機會。）但既然是作爲文化進運的推動者，仍不得不是這些文化人，而這些人們又沒有更好的方法矯正自已，也只好盡可能的多所觀察與體驗，使之得出近似値的研究方法和結果吧。

不然，任他學者們在那裡怎樣努力，而我們仍舊是浮淺頑劣的我們，到多呇學術，思想也總是與我們絕緣的，這樣的道樂的研究既不是我們的新文化的理想所在，難道配稱得起學者們的功績麼？

總之，今日的以建國理想爲目標的新文化的建設有着很多該被注意到的問題，像以上所舉，東方故有文化之發揚的態度問題只是共一，而且是該爲人所共知，用不着在這裏喋喋的事。（因之，筆者力求不多累贅，以致間或有的不充分，沒有適度的表出我的意見的地方，連自已也意識到的，這因了想把牠盡力壓縮的原故，但適應必要，我自然樂於申述。）

但事實也意間或出現人所共知的錯誤，所以仍須在這裏饒舌，這想是我們這塊土上的特徵之一吧？

回來的孩子（二）

Joseph Kessel 作　柴戈 譯

二

這街上某一座二層的木樓上。年老的女人和年青的姑娘，坐在桌子的前邊。暮靄把灰暗拼在周圍。抹去了兩個人臉上的顏色，然而，她們不想急忙的點着燈火，因爲她們企圖着盡量的，把互相凝視着彼此臉上的不安而窒息的剎那，挪向後面去。

灰暗會給她們的煩惱以安息。灰暗籠罩着她們的顫動的聲音，使她們延續着談話。

她們在喝着用燕麥，黑麵包，鰊魚骨所煮成的，黑色的，粘稠的湯。三個蘋果，盛在木盤裡，無力的閃着最後的一點光。

『天眞短了！你不這樣想嗎，瑪曼？』

『呵！也許，然而，我什麼也不知道了。』

她們沉默了。喉嚨有甚麼在噎泳着。

兩個人還沒吃飯，有人敲門了。她倆像一個吝嗇漢，慌忙的，木能的，隱藏了蘋果和殘餘着湯汁的鐵鍋。闖進來一個瘦而高的影子，雖然在黑暗裡，然而她們馬上把它認出來了。

這是斐拉絲姑，一個貧困的老處女，幾個月前，她寄居在這裡，並且管着帳，一天，她說厭倦了親戚的照拂，突然的，走出了。

如今，這小街，化成了恐怖的地獄，人們都捧着一顆機警的好奇心，所以對於這件事，人們都驚異了，斐拉絲姑，仍舊安然的在過活着，並且她那枯萎的臉上，混淆着緊張和不安的表情人們猜想着，她在做着秘密的投機事業。或者是以品格和教養，迷上了老財主。……

『晚安！伊雷茵。』老姑娘，同着尊敬的口調『晚安！奧爾葛。』

兩個女人，輕微的叨咕了歡迎之辭。

『請到我的屋裡坐吧，我把這兒捡拾一下。』

『馬上就去。』母親說。

她只想一個人呆着，從自已的丈夫和兒子，失踪的那天晚上，煩惱便抓住了自已的心，絲毫未會放鬆，甚至於喪失了開口的力量。

『怎麼樣，有甚麼消息沒有？』斐拉絲姑上二層來問。

『爸爸和爵爾鳩，被人拉去，已經八天了，還沒有什麼消息呢！』

『我聽說，叔父的嫌疑是接到了一封奇怪的信。不曉得爵爾鳩又把它拿向那兒去啦？』

奧爾葛，抑止着啜泣，緊緊的咬着唇。她在斐拉絲姑所說的嫌疑的後面，看到了蒼白的，死的臉型，幌蕩着。

從樓下傳來了啓門的響聲，緊接着就是伊雷茵的驚異的叫喊。年青的姑娘和斐拉絲姑，迅速的下了樓。食堂是窄着的，由半掩着門的隣室，可以看到低微的宵畫。夜色是很深了。伊雷茵在和誰談着話，她們是難以猜到的。老太婆走出來，急忙的閉緊了門，脊背貼在門檻上。

『怎麼的拉？』斐拉絲姑問。

『沒有，甚麼也沒有！你太注意啦，一個醉漢，强要闖進來，我嚇得幾乎昏了過去。休息吧！斐拉絲姑，睡覺罷！奧爾葛也疲倦了』老太婆的聲音，是啞啞的。

老姑娘，無言的，吻了這兩個女人，走了。伊雷茵，把耳朶貼在門上，聽見登音漸次的離遠了。她把嘴唇，放在姑娘的耳邊。

『快掌燈和濕手巾來！爵爾鳩回來了。』

燈，在奧爾葛的手裡顫動着，光線閃入屋裡她看見弟弟倚偎在躺椅上，一層暗紅色，塗蒙了他的面孔，脖頸上沾着凝結的血汁，深紫如葡萄酒的渣滓，血，從傷口緩緩的滴着，似是一道永不乾涸的流泉。

伊雷茵，輕輕的，洗着傷口。返復着無力的悲嘆。

『好狠呵！把這樣小的孩子……』

奧爾葛，跪在椅前，抓緊了弟弟的手，斷續的啜泣着。

『爵爾鳩！可憐的爵爾鳩呵！……』

孩子那失了神的，滿含着痛恨的眼睛，直〇着她，似乎要講甚麼，然而他的喉頭只是發着嗆，道不出半句言語。却從嘴角，迸出來紅色的泡沫，染污了他的唇。

伊雷茵的表情，顯然是絕望了。奧爾葛，不忍再瞧這孩子的臉，她閉緊了眼睛。然而，在眼瞼的裡面，展開了恐怖的繪卷，孩子從死裡掙扎出來，越過屍積的山，在黑暗中，摸索着了家門。

她的身體軟癱了。她呆望着伊雷茵給弟弟收拾着創傷。

樂府詩畫集　夜夜曲

夢幻繪

愁人夜獨傷　滅燭臥蘭房
祇恐多情月　旋來照妾牀

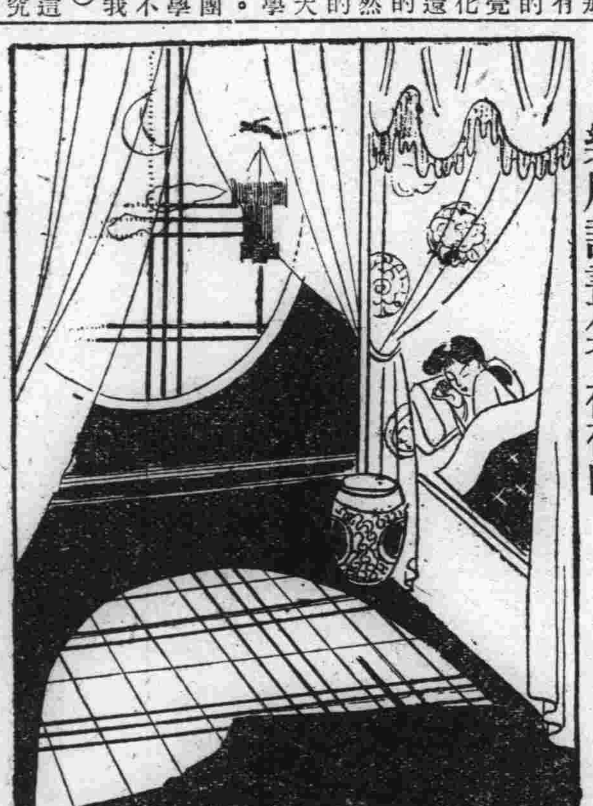

談曲（六）

演琵琶記

閩中蔡大司馬經，本姓張，一日與龔狀元用卿共看演琵琶記，至趙五娘子何至此，後至張廣才掃墓龔指曰，這老子姓張，如何與蔡家上墳。

乾隆季年，山東巡撫國泰，年適逾冠，玉貌錦衣，酷嗜演劇，適藩司于某，亦善登場，同演長生殿院本，國去玉環，于去三郎，演至定情窺法等齣，于自念曾屬也，過媟褻非宜，弄月嘲花略存形式而已，但舞餘歌闋，國莊客責于曰，龔謂君達士，今而知迂儒也，在官言官在戲言戲一關目，一科諢戲之精神寓焉苟非應有盡有則戲之精神不出乃扮演者職務未盡，君非頭腦冬烘者，若爲有餘而不敢盡何也？于唯唯承指，繼此再演，則形容盡致唐突西施矣，國意殊愜，謂循規赴茲當如是也。

▲唐莊宗

北夢瑣言。唐莊宗自傳粉墨爲優人之戲。一叶落詞，陽台夢，皆其所製詞也。同光末，兵變。登道傍塚上。野人獻雉。詢其地而曰，此愁台也。乃罷飲。一葉落云。一葉落。褰珠箔。此時景物正蕭索。畫樓月影寒。西風吹羅幕。吹羅幕往事思著。陽台夢云。薄羅衫子金泥鳳。困纖腰怯銖衣重。笑迎移步小蘭叢。嚲金翹玉鳳。嬌多情脈脈。羞把同人攏弄。楚天雲雨却相私。又入陽台夢。

▲南唐後主

南唐李後主煜。於宮中作紅羅亭。四面栽紅梅。欲以艷曲記其盛。潘佑應令云。樓上春寒三四面。桃李不須誇爛熳。已失了東風一半。時已失淮南。故佑以詞諫云。又昭惠后嘗雪夜酣燕。舉杯屬後主起舞。後主曰。汝能爲新聲則可。后即命箋綴譜喉無滯音。筆無停思。譜成名邀醉舞破。惜不傳而失其音節矣。後主樂曲有念家山破。開寶八年。入朝於宋。或云。是念家山破之應也。

▲明熹宗自演訪普

淸陳悰天啓宮詞云。回龍觀舊多海棠。旁有六角亭。每花發時。上臨幸焉。嘗于亭中自裝宋太祖。同高永壽輩演雪夜訪普之戲云。

▲董解元

董解元已失名。輟耕錄言爲金章宗時人。毛西河言解元爲金章宗學士。蓋著西廂是搊彈家詞。不立關目。有曲有白。以金人本音歌之最合。及元而音韻漸變。故多改古本別創新詞。讀者未見董書。遂極口稱道王本耳。長亭送別一折。董云。莫道男兒心如鐵。君不見滿川紅葉。盡是離人眼中血。實甫云。曉來誰染霜林醉。總是離人淚。淚與霜林不及血字之貫矣。董云。馬兒登程。坐車兒歸。馬兒往西行。坐車兒往東行。兩口兒。一步兒。離得遠如一步也。王云。車兒投東。馬兒向西。二處徘徊落日山橫翠。董云。一箇止不定長吁。一箇頓不開眉黛。兩邊的心緒。一樣的情懷。王云。他在那壁。我在這壁。一遞一聲長吁氣。兩相參玩。王遜董遠矣。乃解元一書。竟如灰燼無聞。惜哉。

印象派畫家

莫奈氏的一生

莫奈於一八一四年十一月十四日在巴黎的一條畫商街拉浮特街降生，幼年即遷在海濱居住，每天他都要去眺望浩蕩的大海，那時他對繪畫感到熱烈的愛好，時常給他隣右的人們速寫人像，陳列在當地一家文具店裡，一天被當時二流的畫家布丹發現。驚爲天才，經店主的介紹便熟識了，時常一起散步在街上或海濱，十五歲時，將速寫所賣的積蓄，用作旅費赴巴黎學習繪畫。

一八七〇年普法戰爭，他便避居倫敦，鑑賞英國名家的作品，一八七一年歸國，普法戰爭已結束，政府設的沙龍展覽會繼續舉行，而莫奈，瑪奈，瑞歐阿！昆薩羅，賽尙，等人的作品拒絕入選，當時並無其他沙龍展覽的組織，所以他們自動組織了一個團體，在一八七四年四月十五日舉行了。

展覽會中有莫奈一幅繪裡寫霧升起的太陽題名曰『日出之印象』當時觀衆都嘲笑他們當時諷刺雜誌的記者便給他們定了名稱『印象主義』

當時他們的作品很賤的出賣了，六年以後，一位曾買過他的作品的歌劇男唱手來拜訪，看着他畫出的畫很讚賞，出六百法郎購買，當時莫奈大怒而拒絕說！『六年前五十法郎一幅的時候過去了，六百法郎也不足，五萬法郎好了。』

一九二六年十二月五日，莫奈卒，很多的弔客帶來花圈祭奠，然而全被拒絕受用，因爲莫奈生時最討厭將花採剪下來，他認爲那是極慘的一件事情，在他入葬後，墓地上僅有一束花，那也是走守他遺言而放置的。

畫家中再沒有能比上莫奈能描寫氣候，看了他的雪景，使人有寒冷的感覺，日光的部分而感到暖和，錯綜的樹枝現出籠罩河邊的一抹殘陽，描寫陰天，就現出瀰漫濃重的濕暈，此外他起始描繪注重返完部份，能一見就有生動活躍的感覺，尤其在風景畫上，更能感到景色四周大氣的變幻顫動。

——浮　屠——

世界演說家（四）

蔡奇爾的文話人動心魄

蔡奇爾活躍在英國政界第一線，迄今已歷三十六年之久，終且身縮首相的印綬，不可謂非異數。而其所以能够如此，亦應歸功於他的辯才。

英國議會裏，長於雄辯的演說家，本來是『濟濟多士』：而蔡奇爾和勞合喬治兩人，則尤爲此中翹楚競爽一時。

不過，說來奇怪，他是一個天生的口吃者，而且是大舌頭，發音欠明瞭：但居然成爲一個第一流的演說家。從這裏可以想見他當初刻苦鍛鍊的功夫。

因爲天生的缺陷，所以他的演說，就外表論，並不是滔滔若懸河，而且竟難免有些吃力，但是細聽他的骨子，却是精力瀰滿才華橫溢，毎一句都是千錘百鍊，動人心魄。尤奇者，當他和人對面辯論一個問題的時候，更有一種先聲奪人使對方未開言先就三分氣餒的威力，連那位最善於詞令的勞合喬治有時會被他駁得瞪目結舌，啞口無言。

而且，蔡奇爾不僅是英國第一流的演說家，並且是第一流的文章家：所以他的演說中的警句名言，寫成文章之後，便永遠膾炙人口。

星★海★浮★沉★錄

殷明珠

有人認爲胡蝶是老牌明星，但是中國第一位女明星，該屬是當年名滿交際場所的F F女士殷明珠是也！民十年，徐欣夫顧肯夫等合組之中國影戲研究社，時適『閻瑞生』案發生，徐等即以此作題材拍『閻瑞生』影片，王蓮英一角便請殷明珠擔任，殷既上銀幕，芳名更噪，時美術家擅畫模特兒之但杜宇與友人合組上海影片公司，但方傾倒於殷石榴裙下，故力請殷擔任『海誓』主角，由但任導演，片成之後，賣座特盛，殷之芳名儼然雄居於群芳之上矣！當殷全盛時代，南京路有某皮鞋店，攝殷之双足陳列於廚窗中，以作宣傳故女明星爲商品作廣告者實始創於殷明珠也。之後，殷受但杜宇之追求，下嫁於他，至民廿四年退出銀壇，爲但主持家政，殷有子女凡六人，皆由殷一人管教，從此一改昔日交際場中之活躍而爲一賢妻良母矣！戰後，殷隨但杜宇赴港寓居該地，從不再在交際場中活躍矣，殷之芳名隨之湮沒，爲社會人士所淡忘，滄海桑田，能不慨乎計殷所主演影片凡十八部，率多爲但杜宇導演，明星之嫁導演底有由來也。

★　★　★

口吃矯正的急務（下）

特殊教育專門家　田代清雄

才能够學得好而且容易相似，由於生病，受傷，受驚而成爲『口吃』的人爲數極少，大多數是由於幼年時代的做效而成爲眞實的，所以說『口吃』的人如果一旦能够自由利用他的舌辯時，則立刻會顯示他有非凡才能的事實，自古就有許多實例和準確的證明，世界古今人類學的泰斗倫布羅德會經說過『口吃的人多半有天才』殘遺於歷史的自二千三百年前以來，由於口吃的矯正後而成爲大雄辯家及大人物的有很多，例如法蘭西的皇帝路易二世及路易八世，英國大詩人查列斯蘭，治能，晉古斯累，以及愛爾蘭的大雄辯家秋朗等，現在的羅斯福也是其中之一，至於日本殘於史上的古今名人亦不在少數

但是如果中了這種惡癖而鈍遲了言語，不能發揮自已的才能，喪失了勇氣以至於不耐於思考，遂致有生出傷害事件，及家庭或友人間的不和，甚至於演成爲神經衰弱者，更甚而成爲厭世自殺的悲劇。

從前認爲『口吃』是『不治之症』，如今以現代化學的進步，『啞者』都能够使他會說話，而不被世人看作一種殘疾，所以對於『口吃』當然也能够治療。

對於『啞者』的治療如果有良善的指導法，而未得良善的指導者時，任憑師生如何努力與忍耐也不會能够發音發語的，然而『口吃』的矯正是需要有更善良的方法，與忍耐同情心更深的良善指導者，以師生共同的眼勉去向前努力才可。

我以過去廿八年的聾啞教育與十六年的口吃矯正指導的實際經驗，對於口吃的惡癖，僅需一個月的工夫就可以達到所期的目的。

我在向『口吃』各位誠懇的勸告着，希望大家能够早日除却『口吃』的惡癖，努力完成爲社會國家的有用人材，在我衷心對大家表示同情的當兒，於此時局緊迫的時候，當爲國而獻身努力，才不負爲一國民。

（筆者爲滿洲帝國赤十字社新京聾啞學院長）

新刊介紹

凡有新刊欲假本欄介紹者希先賜一部，以資參考。（寄書希註明『新刊介紹』）

農業改進（九十月號）內容充實，堪稱務農者應備必讀的雜誌，內載時局蔬菜增產栽培稿（吳國英）實用農產製造法（李權時）豬的管理（胡玉民）家畜的疾病與治療（秦樹峰）談談白塗劑（李成仁）興農要聞（本刊記者）煙草栽培改良之研究（陳利田）由滿洲農業改進社發行，定價四角。

▲青少年指導者（十一二月合併號）諸君期待已久的本號已問世了，內載九、一八十週年感言（姜興）東亞民族團結和民族協和運動（張中）民族協和的捷徑（伊地知則彥著益多譯）新王道論序說（姜興）協和青少年的組織和訓練（張健）那共斯學生聯盟（佐佐木能理著王天穆譯）等，藝文之頁『有埋草集（柴戈）雜感隨題（野矢）等之創作小品數篇，另外附錄柴戈先生編著之青年的一日，由滿洲帝國協和會中央統監部文化部發行定價四角。

△八紘 新京法政大學八紘會發行，非賣品。內容滿文部分有，『論壇』（滿刑事程序實務要說（滿古鷲）中國古典文藝與社會經濟（田纖陳）鹽鐵論之研究（關雁書）三禮之研究（趙晉侯）『創作』跛脚人的告白（新革）風鈴（曼沙郎）山溝的家（郊野）『雜文』新路（余金）倚窗抄（于風）等『詩歌』佳木斯通信（丁零月）迢遙的獻祭（里莉）上江行（容子）天風（曼沙郎）並贅言（李正中）等多篇，爲一大型百八十頁之綜合新雜誌。

婦人病的家庭名醫　能够活潑健康！

在現在日本最有名的婦人病治療藥爲新製的美神丸，這藥是應用婦人病治療的實地的醫學的最高理想，苦心研究的經果，完成了新發明最有良好效果的婦人病專門藥。既已愈活多人專門醫亦推獎自宅治療，被愛稱爲婦人病家庭名醫。這藥僅和漢洋的優効藥配合將近二十種，並且免費添附他類似藥無前例的効力增進劑「快美」，所以兩藥綜合効果，恰如專門醫的醫治—洗滌，外科手術，霍爾蒙注射奏効確實迅速的由病根治婦人病，病狀微絲不殘全愈了所以博得世界各國的婦人間大好評。使用非常便利一球有効七日，於自宅內密裡全愈，對小姐能惠給良好的健康與良緣，對太太可惠與子寶，夫婦之間美滿的幸福。

免費奉贈　請將看見這個廣告的新聞的名子註明於信片上逕向總舖來索當即奉贈　新製美神丸一星期份　婦人病的自宅全快法　其他貴重的物品不取分文免費送呈

主治効能　白帶下・赤帶下・四肢發冷・月經痛・月經不調・不姙症・血道症・美容・其他凡是婦人之不論何病皆可給幸福

藥價　三週份一元一角　五週份一元八角　十週份三元五角　於各地藥房均有經售

證明「快美」免費添附

新製　美神丸　獲痊者最多的婦科聖藥

B—24

胡琴通信教授

這這娛樂保險學會　想學諸君快勿錯過　研究胡琴專業三年有餘學成功的人也非常各界歡迎學費減收半價手續亦簡便只得郵局小滙兌四圓五角正即將『函授胡琴講義』特製一號一冊一次寄去內容均用新法1 2字母極易明瞭按法研究保管成功有疑問來信即答日期學會爲止樂友們快來學吧！

治羊癇瘋！癲狂病　痰迷心竅

這種藥名五癇通靈丸此症皆因氣火痰鬱怒氣攻心不舒痰迷心竅犯時忽然四肢抽縮不省人事口吐涎沫牙關緊閉有月犯一二次有年犯五六次者越犯越重此藥崙治之此藥每打服三十日定價參拾圓

賽湧泉　下奶藥

這種下奶藥凡是缺乳婦人無論小兒幾個月缺乳服此藥均能乳下如湧泉輕者一二盒藥重者三四盒藥乳汁定能充足每盒定價貳圓外埠函購款用滙票用掛號信內寄來（歡迎各埠代理）總發行所奉天市大南城門外路西樓房　欣榮堂厚記

奉天城內西華門前　東方製版所
夾鏡部　銀盾　銀林　銀屛　銀像　風景　銀瓶
製版部　專製寫眞銅版　鋅版凸版機器　商標各式看版
圖案部　專画各種圖案　商標廣告盒紙　表紙電影廣告
附設　機器商標　ネームプレート　製作部

調整對華北中貿易 近將具體解決

伊藤貿易滙兌局參與談

伊藤臨時貿易滙兌局參與、前曾赴日出席滿日華貿易連絡協議會、廿四日返京、茲誌其所談協議會成果大要如左、

△對華北、中貿易帳尾調整問題、與華中貿易帳尾決算方法、會議前已與華中當局進行商談、此次協議會已正式議決設立某種程度之信用借款、今後決算資金既已獲得、貿易定能圓滑、但與華北間尚未達具體解決之境、即以貿易帳尾仍成問題、今後我國將由華北輸入大量煤及棉花、此鉅欵究如何決算之實爲重大問題、最近關於我國對華貿易收支決算方法、擬制定綜合案、與日本協商後根本解決之

△圓域貿易收支決算方法單純化問題

爲使圓域貿易圓滑、輸出入手續簡易化一事、已成種種問題、貿易收支決算方法之單純化、會議亦曾研究、企畫院、商工省方面似亦對該問題暗中研究、但具體辦法尚未決定

△輸送統制組合問題

與日本內地海運統制相對應、我國亦行輸送統制、爲使滿日間物資輸送能率增高、聯合特殊會社、滿鐵及其他關係業者設立輸送統制組合一事業採詢日本政府之意向、企畫院會議已正式決定設立、近擬進行諸般準備云、

濱江省勞務興國會 開第一回設立委員會

【哈爾濱電】中央爲確立勞務新體制、公布勞務興國會法及改正勞働制法、濱江省順應上述方針、亦擬解散勞工協會省支部及省勞務統制會、設立濱江省勞務興國會、廿四日開第一次設立委員會、由岡田總一委員長以下十二名出席、關於作成定欵、行種種懇談云、

斷行增徵間接稅 豫算採徹底的重點主義

【東京電】大藏省二十四日午後六時於藏相官邸開緊急大藏省會議、對於以軍事追加豫算案爲中心之增稅案並米穀增產對策費等辦理方針施行協議、大藏當局遵守閣議決定之趣旨、豫算案採用徹底的重點主義、軍事費追加豫算案、米穀增產對策費關係等、限定緊急不可缺之費目、並以購買力吸收爲目的決行間接稅之增徵、逐漸減少歲入補塡公債之發行、實現財政金融基本方策之企圖、只間接稅之增徵、每年度即可增六、七億圓、如再加直接稅之增徵、則明度國家財政、赤字公債行將消滅頗堪期待云

馬鹿溝選鑛工場 廿八日舉行落成式

滿洲銅鉛鑛業建設中之馬鹿溝鑛山選鑛工場、近已完成、擬廿八日於現地舉行落成式、該工場係以浮遊選鑛法處理銅及水鉛、對於時局下重要資源開發頗有促進之望云、

米穀特別會計 一躍增至廿五億

【東京電】食糧由國家管理、以新米穀年度爲契機定能飛躍的強化、政府於來月十五日召集之臨時議會上、將提出米穀需給調節特別會計之追加豫算案並屬於該會計之米穀證券並借入金發行限度擴張之改正法律案、其骨子如次、

一、米穀需給調節特別會計追加豫算案係因前此決定之內外地米價對策之結果、對於本年度產米內地米每石五圓、朝鮮米三圓、臺灣米二圓、(因臺灣米爲二期作)分別交與生產獎勵金、內地米勿論臺灣朝鮮米移入內地分亦歸政府米穀需給特別會計負擔因此農林省將本年度應發放、獎勵金之財源計上於右特別會計之追加豫算、

一、米穀需給調節特別會計負擔之米券發行並借入金最高限度擴張、前此米價對策決定之結果、明米穀年度起採用內地全管理米並內外地移入米收買二重米價、每石補塡一圓赤字、爲收買外米乃至全販賣麥類、向朝鮮輸出之滿洲雜穀及其牠米麥以外之農產物及加工品等、現行十四億之最高限度已感不足、擬一躍增至二十五億圓程度云、

全滿無盡會社公債狀況 大體順利保有目標額

順應政府國債消化對策擬以全滿十三無盡會社之給付金總額中一成、存欵總額中二成保有公債、此事六月舉開之無盡協會大會業經決定、本年新保有約三百萬圓之國債、七月以降各無盡會社之保有狀況大體順利、九月末保有總額達百五十二萬圓、目標額之保有已見確實云各月保有額如左(單位千圓)

七月中	九八〇
八月中	三七〇
九月中	一八〇
合計	一、五三〇

達成農產增產目標 謀運營效率化

興農合作社明年事業方針

擔當興農滿洲重任之興農合作社中央會、即應政府之施策、而決定明年度事業運營方針如左、

一、育成興農會、此爲實施各種事業之基礎、沿事業重點目標、而努力育成興農會、

二、信用業務、於耕種上有直接必要性之資金、普遍的、積極的借與、更爲造成合作社運輸資金、現地指導一般農民之儲金、

三、農事共勵事業即應政府之計劃、整備基本體制、爲極力完成之事業實施嚴選主義、

四、販賣業務、買重點於整備農產物交易場之機能及施設、且關聯於農事共勵及信用業務、由興農會促進普及轉選、調整作業、

五、購買作業、考慮既往生必品及專賣品購買之實績、而促進向邊區、僻地補給、

六、利用加工業務、以興農會爲中心、普及生產利用之加工施設、

七、練成聯合事業、期地方鍊成所之機能活用、而再行訓練下級職員云

本年異常豐收 開拓團大奏凱歌

我國開拓地、以爲東亞共榮圈內農產物需給必須完全調整、堅持耕主建從之方針即(努力耕種不顧建設之良否)、犧牲自身生活福利、努力報國的增產、故本年度開拓地農產量及生產價格、均有顯著之進步、

	收量(萬瓲)	生產價格(萬圓)
農產物	三〇	四〇〇〇
農產加工品	四	一四〇〇
畜產品	一三	七〇〇
林產品	六一	七〇〇
計	一	六九〇〇

共中水稻收量較前年度倍增、爲六萬四千餘瓲大豆爲四萬七千餘瓲(比去年度增八三%)小麥爲一萬四千餘瓲(增八二%)馬鈴薯二萬四千餘瓲(增七〇%)、蔬菜九萬六千瓲(增八八%)其他農產物亦均增八—九九%、實超出豫想以上開拓團均現歡喜之色、此等農產物大體半分供自用其餘賣出主要糧穀及特產物豫定販賣八〇%但農產加工品即供自用尚感相當不足、其他成績、

▲畜產品 概歸自用、販賣只有一成左右、

▲林產品 木材一項、全供自用、木炭及薪柴、有販賣之希望、

興農合作社 舉開全體會議

興農合作社中央會、十月廿五日午前十時假新京軍人會館舉開本年度中央會協議會、出席者有總務廳、興農部、經濟部各關係官、中央會、各省聯理事長、各縣旗市合作社理事長等百餘名、討論九年度合作社及聯合會事業運營方針、並經費豫算編成等案、

又廿五日、廿六日續開事務磋商會云

刷新合作社機構 下月一日各級機關實施

興農合作社中央會、自松島理事長就任以來急謀中央會、聯合會、合作社等各機關之機構刷新、廿五日乃舉開興農合作社全體會議、席上因得承認中央會原案、故自十一月一日即實施藉以樹立即應現下時局之合作社使命之陣營其機能刷新之大要如左、

一、中央會、聯合會之機構、使之簡素藉圖事務簡捷與能率之增進、

一、合作社之機構廢止劃一性即應地方之實情、

一、各機關設定員制、藉期人事計畫的運營、各級機關之定員取少數精銳主義、止於最少限度

一、強化理事長之指導統制力、同時調整理事之業務分擔明定權限明確其責任之歸屬、

一、起用滿系理事究明農村之實態與民心之動向藉期施策之徹底、

中銀賬尾

中銀廿三日賬尾如左(單位千圓△印減)比上日增

紙幣	九四〇、一三九	五、七〇
鑄貨	五三、三四七	一〇
存款	二六九、五六二	五、七三四
放款	八二三、五八九	一、九九二

國立哈水產試驗場 實行最後海底探究

【哈爾濱電】我國最初科學的、體系的水產調査、自去年十一月於松花江水系開始以來、業已施行三次、國立哈爾濱水產試驗場廿日以來更行最後探究向海底果敢挑戰、此項調査豫定以十一月七日爲止終了該水系調査、對於魚種分布、漁撈、養殖、食品加工等似得甚多貴重資料、至於資料整理擬於本年底行之、此次珍貴資料對於我國水產界將有極大貢献云、

米穀需給特別會計法 改正法律案提出理由

【東京電】擬提出臨時議會之米穀增產臨時對策並米穀需給特別會計法改正法律案之提出理由如次、

一、因前此決定明年度米價對策之結果、每石提漲五圓生產獎勵金及一律政府買入價格、當管理米收買之際、此等所要財源必以追加豫算或特別會計求之、

一、酒米及種糧外、當全管理米收買時、爲在庫米金利及倉庫費、實有提出追加豫算之必要、

一、因米穀需給特別會計法之、改正米穀應急措置法亦有改正必要、

一、收買米、麥以外之各種雜穀類、

一、由朝鮮、臺灣移入之外地米、亦自去年度歸政府收買、

一、對朝鮮之滿洲雜穀亦以特別會計收買

一、買入外米應以上要求、擬將現行米券及借入金限度十四億元增額爲廿五億圓內外云、

擴充原料基礎產業 ——華北開發五年計畫

【東京電】華北當局現進行華北開發五年計畫之立案、至遲十一月上旬作成草案、提出於東京舉開之滿日華經濟協議會討論、以圖與日本生產力擴充計畫及滿洲第二次五年計畫行綜合的調整、該計畫不但講求煤、鐵、鹽、棉花等暫時自給自足並以增大對日供給量爲目標、同時電力、交通等基礎產業部門亦圖擴充、最終年度必使鐵、鋁、硫安、洋灰、纖維等工業綜合的產業形態確立、因華北產業條件相當、黃河流域及山東省方面、將興起一大產業地帶云、

▲行市▲

金銀

▲金塊 廿五日

倫敦 一六八志

紐約 三五弗〇〇

▲銀塊

倫敦 現 二三片二分一

同期 二三片二分一

紐約 三四仙四分三

加拿大

孟買

中央賣買 每公分三圓八角五

匯兌

▲滿洲中央銀行總行 廿五日

▲紐約電兌

倫敦 四弗〇三仙二分一

日本

上海

巴黎

柏林

▲倫敦匯兌

日本 五弗三四仙

紐約

巴黎

▲上海匯兌

上海 三片一六分三

倫敦 三片一二分一

紐約 五〇五四〇

商品

廿五日

▲大阪棉布 上午收盤 下午收盤

十月 七七三〇

十二月 七八二〇

一月 七九二五

▲大阪棉花 上午收盤 下午收盤

七月 —

▲橫濱生系 上午收盤 下午收盤

十月 一四六六

股票

廿五日

▲神戶生系 上午收盤 下午收盤

十一月 一四七五

十二月 一四八一

一月 一四九四

二月 一四九八

九月 —

十月 —

十一月 —

十二月 —

一月 —

▲奉天滿取 開盤 收盤

新東 一〇五三

同新 二九七

滿業 五五三

鐘紡 一四九八

同新 五一四

滿鐵 六六九

電甲 三八四

電乙 三七九

▲大連短期 開盤 收盤

五品 二四九

大新 五五三

新東 一〇五一

鐘紡 一四五四

同新 七八〇

滿業 五四九

滿鐵 六六九

▲大連長期

五品 二四九

先限 二五二

公債

廿五日國債買賣價格如左

第一次	九七、三〇
二	九七、一〇
三	九六、九〇
五	九六、六〇
六	九六、三〇
九—十一次	九六、一五
十二	九六、一五
第十三—十六次	九六、〇〇

碎珊瑚 261

天籟生著

第二十六回 指誓水中天刻舟求劍 驚心窗外雨剖腹藏珠

表哥、我記住了、把呂氏姊妹閒的沒名其妙、表兄妹二人竟都改了常態、只得作個下台、慧如把兩個孩子送給玉芬、叫領着在炕上剪紙人玩、曼如把玉明推出屋、慘聲道、我的親親、你愛那去那去吧、沒人管你萬不要再吵！玉明又到麗玉房裡、仍未見二人回來、遂一直下樓、到正房後隔玻璃窰望、只綠雲一人站在杌子上一爐香煙圍繞、還有一杯熱茶、也在冒氣、却不是麗玉在那裡、於是心中大疑、不敢穿堂越過、遶到西山墻、走到西廂窗下、向裡窰窰、荊玉璞一個人在屋裡、赤着臂腿含睛合掌、在地下打坐、如老僧入定遂不禁一樂、未敢驚動、看看壁上鐘、快到十一點半因又到東廂南頭、也先從窗外窰窰、朱玉光也不知去向、推推門在反扣着、於是心裡十分奇異、不知麗玉究在那裡、不死心、又轉到東院看看、上房東西兩屋都息了燈火、東下屋只亮着門燈、靜悄悄的聽不見一點人聲、在這五月頭的夜裡、一彎新月、高掛天空、如眉如柳、照澈地上的花影墻蔭、隨着人的心情而移動、玉明忽然一愴懷、忽忽忙忙、大踏步、一直走向緊西院莫氏廢第中來、見滿庭綠草、風動心驚、猛聽叭的一聲、嚇得亡魂喪胆、站住腳聽聽、又寂然無聲遂大着胆子、越過了正房逢辰公靈寢、一直到後照房來、驟然眼前一亮、房裡在透着燈火、遂不覺一着急忘其所以、一腳踢開房門、進屋啊呀一聲、嚇得抖衣而戰、只聽颼颼一陣風聲、白光如鍊、纏繞幾個人影如夢如痴、玉明心裡早已悲喜交集、漸漸撲地、跪了下去、忽然刷的一聲、劍光頓止、一人高聲道、步雲看淸了門路沒有、又一人道、謝老師指教、明白了！那人又道、麗珠怎麼樣、一人也道、領會了、舅舅、那人又道、明白去吧、麗玉就不必我了、我要打坐了說着那長脖大個、滿臉扎腮鬍子、小頭辮的老人家、便到西屋去了！玉明伏地大慟、哀哀的叫道、舅舅、老師、你可憐可憐我吧！你老人家既然回來、我何必跟那窮蠻子遭一些洋罪呢！正哭着、覺得被人一扯、聽道、哥哥、夜深了、我們回去吧、玉明抬頭擦擦淚看楊步雲、朱玉光、已不知去向、只有麗玉一人在眼前、起身泣道、我要和舅舅說幾句話、麗玉笑道、他老也走了、明晚上再說吧！於是抱着雌雄劍、笑嬉嬉的、扯着玉明、還歸舊路、麗玉要回後樓、玉明要去找朱玉光、二人在西房山墻外、嘰咕了多時、麗玉一賭氣走了、玉明又到東穿廂門外、推推、並未扣着、

去疲勞·助消化·健胃腸

維他命B1的含量約爲啤酒酵母製劑的十倍

【適用範圍】
一、食慾不振 消化不良
一、便秘
一、業務繁冗 身體疲勞
一、脚氣(軟脚病)
一、發熱病人
一、病中及病後衰弱
一、授乳期及妊娠中
一、夏期疲乏
一、乳幼兒發育不良
一、運動競技家
一、神經痛及糖尿病

【包裝】100片 500片

發賣元 武田長兵衛商店 日本大阪市東區道修町

滿洲總發行 滿洲武田藥品株式會社 奉天市大和區春日町

41(5)131

強力米太寶靈片(メタボリン)

鹿茸活血濟坤丸

△婦女內用奇藥△一袋保見功效△直接達到病根

總發賣處 奉天大西城門外路北 九州大藥房

若不根本調治早晚必陷早老！

垂頭喪氣之原因何在？

爲慢性胃腸疾病所苦之人，積久之後未免肝火上昇，食慾不振，頭目暈花，做事不耐繁劇，少思頭即作痛。究其原因，實爲體內缺乏一種調整胃腸之榮養素—維他命B故。此B一經缺乏，則胃腸自亦陷於弛緩狀態，上記各種症狀隨而出現。「愛表斯」係一純正新鮮酵母製劑，含有多量之維他命B複合體，慢性胃腸病以及室內辦公運動不足之人，服之莫不立能胃腸好轉，永保健康。

包裝 三〇〇錠 一〇〇〇錠 五〇〇〇錠

大日本麥酒株式會社
田邊藥品株式會社

愛表斯錠

エビオス

外治內病 消積靈

總經售 哈爾濱道外桃花巷中間 閻氏藥房

超相臣配製的神效萬應散 專治羊癇瘋癲狂病

藝光郵票社遷移聲明

本社高價收買滿洲國各種新舊郵票備有目表函索即寄並備各國郵票及郵票冊插用品一應俱全印有目錄索函即寄

社址新京西四馬路南七八號 藝光郵票社啓

效特淋治

萬人絕讚！

世界上認爲最大發見的淋藥成分，曾經引起了醫學界底革命，是在近幾年底事。根據這成分而製成的治-尿-塞，本號把它介紹到國內是在發見當時起始的。這期間，利用它那獨特的化學療法，治愈了無數患者，是我們不能否認的事實。

然而，到現在還有許多人，亂用不可靠的淋藥，因而叫苦連天着。本號爲了拯救這些不幸的患者，爲了肅淸這萬惡的淋病，又把治-尿-塞介紹到患者底面前，眞是値得我們來追憶而讚嘆的！

包裝 24片 (全國有名藥房均售)

治-尿-塞 G-U-CIDE

滿洲柳韓公司 有限股份公司

奉天市朝日區義光街五段九六號

大連市大黑町二九號

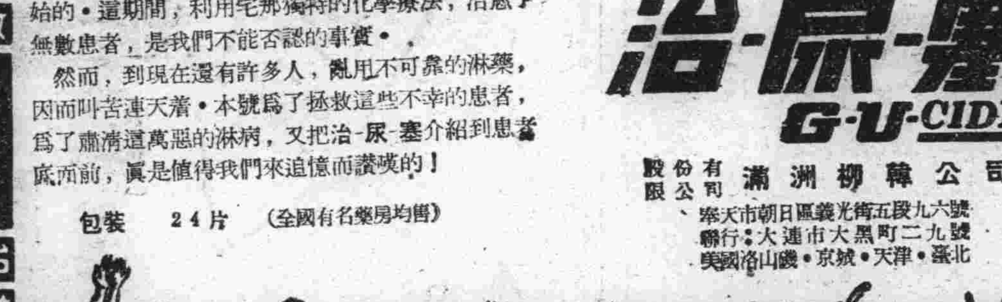

露麗髮

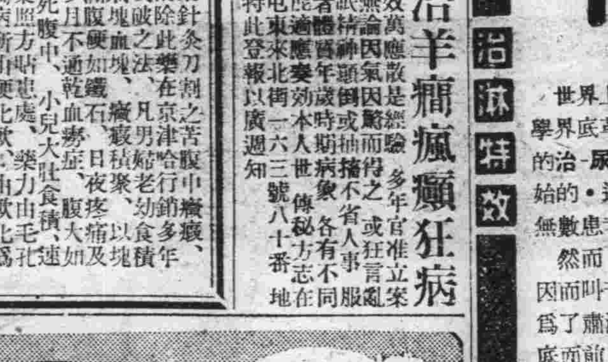

本葯特點

一、直接可染可免污濁之麻煩

一、不論白髮赤髮一經染後即成美麗之黑髮與天然黑髮絕同

一、染髮劑係用沸水溶解即可應用染後永不褪色且絕無沾污衣枕之弊